No. 10083 Shanghai Saturday September 17 1932. THE EASTERN TIMES Published every morning and evening including Sundays

時報

民國廿一年九月十七日 星期六

今天三張大洋三分四厘

第一萬零零八十二號

[illegible]特別優待寄遞之報紙

永安公司

永安日

象牙部（三樓）

國貨勝德牙筷 每扎一元另五分

北平紅牙筷 每扎六角五分

蘇州總會麻雀牌 每副二元二角

化粧部（樓下）

珂路搿大號藍腰香皂每塊六角（買二塊送一塊每客限買二塊）買法國五花老牌116撲面香粉一盒送胭脂一盒買香水噴一只送香水一瓶買香粉一盒送唇膏一管

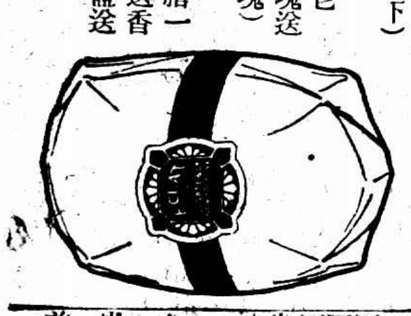

女式部（樓下）

新式婦女揹胸每只六元半 各式婦女內褲每條一元八角五分

小童羊毛連腳褲每條二元六角五分至四元五角五分 小童毛衫褲每條八元七角五分

文房部（樓下）

康克令廠美利堅自來墨水筆每枝四元

康克令廠美利堅活動鉛筆每枝三元

德國上等活動鉛筆

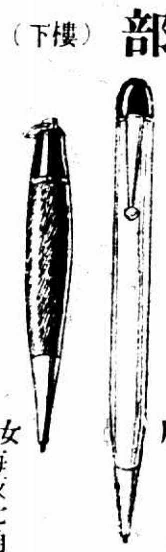

男用每枝八角

女用每枝七角

牙刷部（樓下）

一心牌

70 530 380 每枝四角

四百號每枝三角半

九五〇每枝三角

30 200 每枝二角半

凡買二枝多送一枝今日特賣特送

電器部（三樓）

美國環球牌麵包爐每只十三元

國貨電熨斗每只連線四元七角半

美國電咖啡壺每只廿九元半

銀器部（三樓）

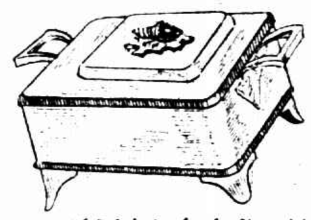

沙丁魚盒每只十五元

疋頭部（三樓）

閃色花呢每尺四角單幅

絲格嗶嘰每尺四角單幅

國貨花布每元七碼（每客限買一元）

玻璃部（樓下）

琥珀玫瑰兩色玻璃水菓碗每只二元半

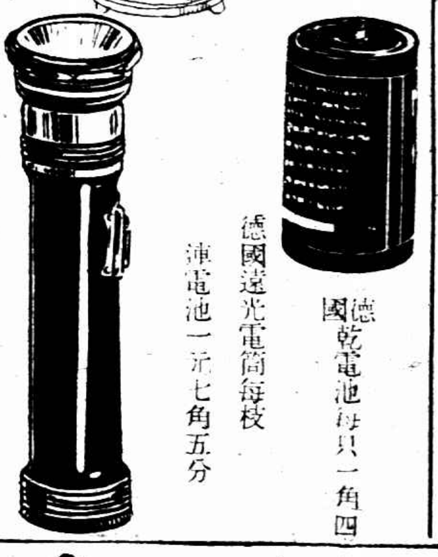

德國乾電池每只一角四

德國遠光電筒每枝連電池一元七角五分

本公司於每星期六名曰「永安日」將一星期內新到貨物分類陳列標以特價 如蒙移玉而來自當倒屣迎待

美國呢絨樣子剪刀每把卅元

德國最新式無聲打氣爐每只六元

毛衫部（樓下）

英國老牌Interlock女裝護身絨內衫每件二元七角五分

男裝護身絨衫連褲每件六元五角

皮貨部（四樓）

白狐皮圍巾每條十五元 艾葉貂圍巾每條四元 灰鼠外套每件一百八十元 關東貍貓長袍每件二十五元

京蘇部（二樓）

本牌毛絨線每磅二元半

新式袖口紗邊每板五碼五角半

綢緞部（二樓）

國產印花軟緞每尺一元二角半

國產新月光綢每尺一元三角

國產鴛鴦綢每尺一元三角半

廿尺各色眞毛葛每尺一元一角

傢私部（四樓）

上等木棉花每磅五角（一千磅售完爲止）

四尺新式美國短柱銅床每張原價一百六十元特價對折

美術花色外國木棉座墊每只一元四角

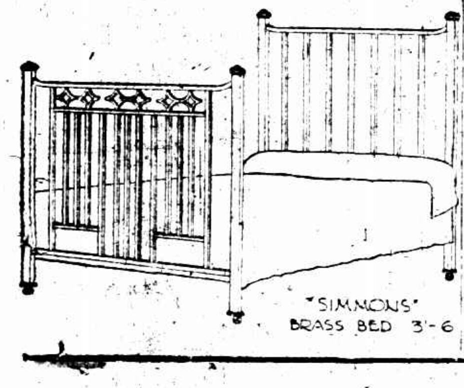

今日法大馬路

永華公司

創辦籌備開始時的第二天紀念日特聯合各聯號舉行絕無僅有的減中又減之特別大賤賣 藉爲

永華公司慶賀 各號特備

秋令實用物品均從減定後之價目無論何種貨品一律再減九折其便宜爲歷來所罕 有洵萬載一時之良機

（祗此一天·絕不延期）

永泰祥東號 西新橋永華公司對面

老永和祥 八仙橋郵政局對面

永泰祥總號 八仙橋首安里口

中南襪廠總號 八仙橋黃金戲院西首

中南襪廠北號 五馬路大新街

中滙內衣公司 黃金大戲院西面

敢死隊襲擊瀋陽

兩萬餘義軍備九一八總攻

日軍勒迫農民九一八前割去高粱

◎北平十六日電、日軍以義軍九一八將總攻瀋陽、兵工廠飛機場北大營等處加緊戒備、並派飛機多架、沿瀋陽迄榆關各站、均散傳單、在九一八前、限農民將高粱割去、否則必大破壞農民建築物、勿謂不預告等語、

◎北平十六日路透社電、義勇軍五百名組成敢死隊、携手槍大刀、昨夜襲擊瀋陽、與日軍戰一小時、乃退牛渾河、現聚集瀋陽附近之義勇軍、共有二萬餘人、日兵逐日在僞奉山路一帶各區巡哨、並散發傳單、限農民在九月十八日之前割去高粱、否則將以炸彈轟擊田莊云、

溥儀月得蓋印費八萬

長春一夕數驚

◎北平十六日電、長春歸客談、駒井掌握大權、溥儀徒擁虛名、溥之生活、月給蓋印費八萬、溥見客、仍須日侍從官同意、鄭孝胥謝介石二人對日人奉命惟謹、鄭兩子均任僞府要職、趙欣伯宅亦有日人監視、義軍距長春二三十里地方活動、市內夜間聞槍聲、一夕數驚、

◎天津十六日華聯社電、國民救國軍東路總指揮王德林部、七日晚一度攻入長春、並佔領二道溝車站、旋以軍火缺乏而退、僞都仍在恐慌中、

義軍火攻撫順

◎瀋陽十六日日聯社電、義勇軍昨晚襲擊撫順、到處放火、與守備隊警官及公安隊交戰後退卻、日人死傷共七名、

◎大連十六日華聯社電、義軍於今晨七時半大舉攻撫順、破壞撫順、瀋陽電線、日撫順守備隊出動接戰、日方死傷各十五名、目下雙方在堅持中

◎大連十六日電通社電、據滿鐵接電、今晨零時半、約二千名之大刀會、襲擊撫順煤礦東鄉礦老虎台等各採煤所、放火燒事務所礦夫宿舍及職員宿舍、殺傷渡邊採煤所長及工人七名、四時半退、(又電)滿鐵接電、撫順煤礦楊柏堡採煤所、因被大刀會襲擊、煤礦職員殺被、日人死者五名、

□中國經濟學社九屆年會、十五日在杭開幕、㊤社員及來賓、會場門前、(下)　(徐雁影)

馬占山派員到平

飢寒奮鬥之義士　盼援軍度日如年

◎北平十六日電、馬占山密派某君攜親筆函致某當局、某繞道前來、十五日夜抵平、某君談、馬前在興河遇險後、部隊散居各地、日飛機每日必飛往轟炸、沿松花江各要隘、日軍已陸續佔領、對馬軍取大包圍形勢、馬傷愈後、派人先聯絡部隊、實行反攻、馬明知糧械兩缺、實力薄弱、但爲國家設想、故抱大犧牲決心、已電請速派援軍出關、並親函各方報告、

◎北平十六日電、馬占山函某當局、大致謂前因頗傷、愈後、轉赴前方視察、慰問苦戰奮鬥親愛之同志、召集訓話、全體一致決犧牲血肉、爲國家民族爭生存、含此次反攻、迭克要隘、轉戰兼旬、士兵所以忍飢耐寒與敵奮鬥者、冀援軍之速至、更何異度日如年、塞外早寒、溯風刺膚、占山目睹心傷、惜無回天之力、拯救乏術、惟盼義軍大舉、解數千萬倒懸、否則願與親愛同志共盡於黑水江邊、涕泣以陳云云、

熱河報告　日佈置軍事忙

◎北平十六日電、十六日湯佐輔談、據熱河電話報告、日人布置軍事甚忙、我方防禦鞏固、可望無慮、余俟在平事畢、即返熱、

上海日僑民　得意洋洋籌備侵滿紀念會

一面嚴密戒備

杉坂通令停操三天　在鄉軍人非常會議

東北僞組織、自經日政府正式宣告承認後、稍見緩和之中日兩國時局、又復頓形嚴重、日僑旅滬各團體、近日對於籌備慶祝侵滿紀念、甚爲積極、日在鄉軍人會上海支部、定於今日下午二時、在該部會議室召集非常會議、討論舉行九一八侵滿紀念大會及防止是日華人愛國運動種種辦法、對於日僑之請求准予開會、尙在考慮中、日陸戰隊司令杉坂則曾對日僑民表示、謂在舉行慶祝時、彼可絕對負責担任警備事宜、故明日日僑是否得能在虹口公園舉行、須俟日軍政當局今日最後之決定云、

下令停操三天

駐滬日陸戰隊司令杉坂、昨日上午通令所屬部隊、於今日起、全體罷操三天、原令云、「茲爲慶祝滿洲國之正式成立、特定於十七日起、至二十日止、凡所屬部隊、一律停操三天、自不得擅自外出、俾便得以臨時調遣、特此通令」、

虹口嚴重戒備

日駐滬陸戰隊、前於我國運動激烈時、曾在虹口北四川路一帶、施行嚴密戒備、後因我市府一再佈告開諭、日陸戰隊司令杉坂、亦即下令巡邏隊減少巡邏次數、撤回電信局內所駐之特別警備、恢復固有狀態、惟是昨晨九時起、江灣路日海軍司令部、又復派出陸戰隊二百四十八、分編十隊、出發前赴虹口・楊樹浦・北四川路等處、加緊梭巡、並通令巡邏隊及鐵甲車隊、仍照每一小時巡邏一次之規定、在日僑居住區域、嚴密巡邏戒備、同時日電信局及各日紗廠內、亦於昨日起、分駐重兵、以致稍形安定之人心、又復發生恐慌、

慶祝侵滿大會

日旅滬各團體、沛日對於籌備舉行九一八侵滿紀念大會、甚形積極、地點則已決定在虹口公園、惟日軍政當局、誠恐再發生擲彈慘案、故

日僞訂軍事協定

日政府發言人稱　係軍事當局之一種佈置

日軍部將移長春

◎東京十六日路透社電、今日得悉日本與「滿洲國」陸軍當局所訂之軍事協定、乃依據日「滿」議定書之條款而成、其內容尙未由當局宣露、據政府發言人聲稱、此純係雙方軍事當局之一種佈置、並不拘束政府云、

◎東京十六日日聯社電、日本承認「滿洲國」之議定書、規定日軍駐紮「滿洲國」內、然現在關東軍因經費關係、擬不立即變改其兵力之配備狀態、但關東軍司令部、仍依照既定方針、將於十一月遷移至長春、「滿洲國」今後之國防及確保治安方針、荒木陸相既在臨時議會言明、日軍警備區域、比從前廣大數倍、然因兵力寡少、今後擬以守備鐵路沿地及充實警備爲主要方針、

嘹使傀儡　山海關設僞關

◎大連十六日日聯社電、「滿洲國」改稱大連徵稅所爲大連海關、又擬在山海關及其他各地設立海關、內中最困難者爲外蒙古境、該方面之貿易頗盛旺、現以愼重態度研究對策、

大連關懸僞旗

由傀儡聲明認中國爲外國

◎長春十六日路透社電、「滿洲國」外交當局謝介石昨稱「滿洲國」今後在關稅商務及航業等事上將視中國爲外國、從九月二十五日起、由「滿洲國」運往中國之貨物、須徵出口稅、而由中國運入「滿洲國」之貨物、亦須徵收進口稅、中國所發船鈔業已繳付之執照、不能在「滿洲國」發生效力、中國與「滿洲國」各口岸間之內地或沿江航業權、不復認爲有效、「滿洲國」將在山海關等處設立稅關、實行收稅、「滿洲國」已在大連稅關懸掛「滿洲國」旗、並任命日人福本爲大連關監督云、中立國人之旁觀者、以爲此種舉動、等於廢止一九〇七年說明南滿鐵路區域與關東租借地稅關地位之中日條約、

美守沉默態度

史汀生謂此時空言無補

◎華盛頓十五日國民社電、美國務卿史汀生今日接見新聞記者時、不允評論日本承認滿洲僞組織事、謂此時空言無補、所有切實行動、將會同其他有關係各國作最後決定、即對於巴黎所傳九國公約簽字國將開會取決日本是否違約之說、史氏亦不允加以徵實、僅鄭重聲稱、目下各事皆待國聯調查團報告發表再說、

◎華盛頓十六日路透社電、史汀生與國務院其他人員對於日本之承認「滿洲國」、仍抱旁觀不語之態度、講壇報稱、官場一般見解、以爲九國公約確爲日本所破壞、但華盛頓在日內瓦未有舉動時、對於「滿洲國」僅採行在外交上置諸不理之辦法、衆信國務院表同情於中國所稱「滿洲國」案件在胡佛主義之範圍內一說、但希望李頓報告書、可爲對日談判以理直此事之根據、

◎南京十六日電、某外交家談、美國對遠東事變極關心、惟於國聯大會未作最後決議前、不致有何項具體表示、但信美國爲維護世界和平保持九國公約尊嚴計、於國聯大會閉會後、必召集一與太平洋有關各國之國際會議、以求解決此重大糾紛、而制裁日本暴舉、據華盛頓傳出消息、英政府當局現正注意觀察此問題之發展、一般推測、此項會議之召集、爲時當在明年春初、

最後一日

□拍照相之好消息！

冠眞照相部

一四照　空前大犧牲

一元四張　加贈四張

此「一四照」卽四寸美術之改良者單人雙人均可任意用此報名或護照及投贈親友陳列案頭爲用至廣

（二四照…二元四張…六寸長方…完全藝術…亦加贈四張）

自十五日起今日夜間收市截止最後機會幸勿失之

地點南京路冠生園總店二樓　電話九二七一零

郭炳生任新編師長

◎漢口十六日電、投誠匪師長郭炳生、由中央任爲新編三十七師中將師長、

高樹勳畏罪潛逃

◎南京十六日電、二十七師師長高樹勳、放棄職守、奉命免職查辦後、已畏罪潛逃、現師長職由二十路總指揮孫連仲兼代、

蕭佛成赴暹羅

◎香港十六日電、蕭佛成十六日午乘金山輪抵港、定十八日乘張家口號輪赴暹、蕭語記者、此行全爲私事、向政委會請假三月、只准一月、假滿卽返粵、

宋式顏返濟

◎濟南十六日電、十六日晨、韓復榘代表宋式顏由平返濟、

宋哲元赴太原

◎北平十六日電、宋哲元電平、十五日午到湯泉、召部隊訓話畢、卽赴太原謁閻、

日公然以僞約送各國與國聯

◎東京十六日日聯社電、內田外相十六日下午四時、將日滿議定書正文、送達駐東京各國使館、同時訓令日內瓦日本代表部、送交國聯秘書處、

蘇俄答覆僞抗議

謂運去車頭係蘇聯鐵路所有

◎莫斯科十六日塔斯社電、「吉林外交委員」曾於本年九月二十八日、以照會送交哈爾濱之蘇聯總領事斯拉伏茲基、抗議蘇聯收回中東路之一部分車頭材料、留置爲蘇里鐵路、現蘇聯政府於九月十二日答復上述之抗議、答復照會業由中斯拉伏茲基送交「吉林外交委員」、大意謂抗議中所指之車頭材料不屬於中東路所有、該路材產目錄中、亦未將其列入、蘇聯政府特再聲明此項車頭材料、係屬於蘇聯鐵路所有、因購後適當列强侵入西伯利亞、而擱置於中東路者、又云此種不成問題之事實、有文件可證、中東路之理事亦明知之、蘇聯政府之有權收用及處置此項車頭、正如中東路之爲蘇聯財產與蘇聯之得根據北京瀋陽協定、分享共辦營權、爲同樣無可置疑之事實也、照會還提及本年九月十七日「中東路理事長李紹庚」與副理事長蘇聯代表尼佐夫所舉行之特別談判、卽爲此問題、又稱、蘇聯在中東路之代表、均絕對遵從蘇聯政府之訓令、嚴密注意北京及瀋陽協定之條約、以收雙方合作之成效、照會最後謂此種抗議絕無理由云、

俄美間第一批交易

鋁絲換原油

含有重大意味

◎紐約十六日路透社電、紐約時報今日探悉加拿大鋁業公司、爲駐英美大使梅隆所經營者、已與蘇俄訂立合同、以價值美金一百萬元左右之鋁絲、照低於美國現價之價格、供給俄國、而換取蘇俄原油、此油現已在黑海裝船運往加拿大之芒特里、紐約時報評論此事、謂此乃俄美間第一批交易、含有重大意味、因在實業上與政治上具有重要關係、如梅隆大使者、今日轉向蘇俄謀取出路矣云、

法報論日本舉動　與條約不相容

滿案應靜待調查團報告

◎巴黎十五日路透電、法政府尙未接到日本承認「滿洲國」及中國對日抗議之正式通知、法國不欲有關獨行動、但願與英美及聯盟切接觸、必須聽候李頓報告書發表後、始可表示意見、法報大都有鑒於此種態度、與官場同、惟巴黎時報則對此最近發展、稍於議論、謂斯種事件發生於今日之前、本日意外事件、並謂有關係方面、苟相知禮貌、則當持李頓報告、及國聯對此報告書之決議、而後行動云、巴黎時報謂日本不退出國聯、因此事使彼此雖隔日兩國聯而轉移於九國公約之簽字國耳、此乃人人所願爭者、日本對於何國保障合法利益所可許者、及何種國際合作與有效公約範圍內精神所禁止者、熟思而審慮之云、

◎巴黎十六日哈瓦斯社電、巴黎時報發表社論、題爲「日本及滿洲問題」、略云、「中日衝突、自瀋陽事變之始、吾人卽知其有嚴重結果、說者謂中國國民、原屬局部性質、如中日當局、互相妥協、未始不可了結、關於此種解決方法、雖大可討論、然國聯會完全合法受理此事、並曾遣派調查團、就地調查、當事兩國、自應靜待調查報告書正式發表、而於事前不爲任何之舉動、致中日兩國關係問題、根本攻變、今日方始正當之態度、惟理之至極淺顯者也、滿洲受東京援助、宣布脫離中國之監護、而組成獨立國家、此在法律上、固有可以討論之處、惟所謂國家而未受列强之承認、而日本遽與之訂立同盟條約、則其情形、全然不同、蓋同此條約、卽使自防禦實、亦不失爲日本取得重要上新特權、而舉凡該國之土地、在事實上、此舉實將列强在遠東之權利平等、及維持政治現狀兩種原則、予以打破、若此種條約、於國聯所受理之問題在法律上尙未解決以前、卽行簽訂、則與現存之各種條約協定及條約、實屬難於相容、以故東京政府之對國聯、實自處於困難之地位、近來若干方面消息、謂日本或將退出國聯、由理性及偏重言之、對於如此困難之事實、不宜釀成不可收拾之局、蓋就此事對於國際大局上之直接反響而論、其前途之變化、甚難預料也、日本大國也、其政治已達成熟之境、對於維持和平之道德上責任亦能了解、惟其如此、故日本當三思而後行、日本在其正當利益之範圍以內、究能推行至如何地步、日本在國際合作中、理應尊重法律、對於已誠意簽訂之條約、理應予以遵守、何種行爲、與此兩種義務、互相矛盾、而爲日本所不當爲、凡此種種、東京政府均有愼重考慮之責任也、

英報論日承認僞國

◎巴黎十六日路透社電、法報批評日本承認「滿洲國」之行爲、措詞頗爲審愼持重、一般輿情以爲此舉殊不合理、巴黎日報謂日本除在東三省有無可疑問之利益、但亦不許作此無從於遠東時局之表示云、勞工報評論謂日本之承認「滿洲國」、乃對美國與俄之直接挑釁、且係對九國公約之攻擊、恐將引起嚴重後果云、民報稱（日滿協定書之條款直同併吞之行爲

破壞世界和平

亦有作袒日怪論者

◎倫敦十六日路透社電、孟卻斯德指導報稱、日本遁詞、姑不具論、日本之承認「滿洲國」、簡直撕碎中國肢體、而出之以强暴、此種强暴、雖爲戰爭、然日本不謂爲戰爭也、日本今是已破壞中日兩國所簽定之條約、日本如此行爲、乃全體國際秩序之打擊、歐戰以還、吾人固無日不欲在西方及東方維持此秩序也云、

◎倫敦十六日路透社電、泰晤士報社論謂日本承認「滿洲國」、目下他國政府似不致效尤、日人在東三省各種利益、已因日「滿」議定書而轉臻鞏固、日本用歐戰前之政治手腕而得此結果、第日反抗國聯約章凱洛格非戰公約與其他日本所簽字各約之原則、亦無需贅言矣、該報又評論日本聲明書中所言解放滿洲內地、以容納外人一節、謂英人輿情對於此言之感想、倘不若因英人在牛莊被擄而起的感想之深切、英人之不願入內地者、倘被阻擾、旅行於鐵路者、倘時遭危害、則轉不若禁止旅行之爲愈、日本之進行對滿政策確然不能顧及其義務、此早爲美國務卿史汀生與國聯決議案所抨擊、但在李頓報告書暴露各種事實之前、而欲藉此以及日本、特爲錯覺、最爲贊成日本在滿所施之行動、該報謂苟非其他有關係諸國在滿之商業利益大受損害、則彼等對於日本已行者、雖然不以爲然、或曖然默認須受羈勒、而亦不欲公然與日爭論、此爲昭然之事實、如日人能將此亞洲巨幅土地、竭力經營、而成一安謐之邦、則全世界將不問其猜忌多疑之外交家與專門國際家作何感想、而均將日、聽之可已云云、

圖書時報

明日隨報附送

861

九星公司出品

十六歲　小姑娘

白而不滯　滑而不膩　香而不俗　經久而不變　康而不劣

超越各種舶來雪花之上

全國各大公司百貨商店藥房均有出售

上海四馬路　中西大藥房發行

教育部備案 教育局立案 私立 **惠靈中學** 開學通告 續招新生

近因遠道學生紛紛來函請求入學本校特定於九月之二十日補行招考一次除高三外（惟上學期因戰事輟學之舊學生不在此例）其餘各級均可報名有未來校者即日起隨帶證明文件及四寸照片親至本校報名在外埠者可郵寄報名[illegible]學生如成績優良者經審查合格後得酌予免試㈢現本校業已正式上課舊生及已錄取新生即日起至上海西門上海銀行分行將學費等費繳清來校上課否則作曠課論㈢章程附郵即寄㈢入校路由㈠由南站或北站乘滬杭火車至新龍華車站下車向西行㈡由南市[illegible]路口[illegible]長途汽車至[illegible]站

王亢侯法律事務所緊要啓事

本律師自去年三月十五日起曾與董康律師史良律師沈增實律師組立董康律師事務所於愛多亞路三九號茲已合同期滿議定將原董康律師事務所名義撤銷清而前合組各律師亦經各自另行設立事務所外合登報通告如上諸維[illegible]

董康法律事務所改組並遷移啓事

[illegible]

頌揚上海市政府吳市長及公安局文局長偵緝隊盧隊長德政

竊小兒海龍年甫五齡上月二十日午後三時適在門口遊玩突被匪徒綁架而去查家人覺察已杳如黃鶴莫知踪跡正擬報警後接匪徒戴文清來函數封當即報告市公安局偵緝隊請爲嚴緝比蒙盧隊長飭派偵緝員單斌劉少卿陳良福耿詩寶蔣幹臣陳才福尤漢文周文海貢甫金李筱賓余旭東方林根張玉琢汪鴻儀王永珊等分頭四緝水陸兼程轉輾千里遂於本月十四日午後五時在紹興蕭山縣屬之後吳村將小兒海龍救護出險並當場拘獲正犯戴文清等數名帶隊訊辦珠還合浦全家歡騰惟念此事設非盧隊長精明強幹認眞緝捕以及各探員之機警敏捷不辭勞苦何能於兼旬之內獲此美滿結果而吳市長及文局長之知人善任督率有方更爲歷任長官所不及感戴之餘無以爲報爰將顚末刊諸報端藉頌德政而表謝忱

上海西門城內西倉街西倉里十號 戴子彬 啓

九廠國貨臨時商場明日開幕

南京路虹廟對面

今日江灣賽馬

國曆九月十七日（星期六）爲本會第一八三次賽馬之第一天（第二天定九月念四日（星期六）舉行）准下午一點鐘起賽 會員搭彩套頭票每套國幣十五元 會員閱台來賓券每天每張三元公共看台每人國幣一元 本會會員徽章自本期起一律調換新徽章如會員諸君尚未調換者請速向[illegible]江灣香賓票每張十元已定十月九日舉行 大香賓票每張[illegible]元 此告

萬國體育會 啓

華商信誼化學製藥廠股份有限公司敬告國人書

本廠肇始於民國十一年係德國霞飛藥學博士所手創信譽昭著遐邇聞名至民國十九年始改爲華商股份有限公司特向國民政府實業部註冊在案即從事改組增加資本組織悉照現行公司法辦理股東多爲有名醫藥師及大商家同人等幾費艱難卒集巨資將外人股票收買而成一完全華商公司此可告慰於國人者然同人等不敢自足更抱最大決心以國家民生爲前提遂乃大加擴充添購最新式製造試驗應用機械儀器設備完美規模宏大處製各種注射與內服西藥及自製原料提煉中藥爲本廠營業範圍所有人才除延聘霞飛博士及其他技能深造之中西化學與藥學專家負責製造各種品外全廠管理則悉根據最近科學管理法辦理故自採辦原料以至成品發出莫不經最嚴格試驗與督察凡一藥之成不知經幾許醫藥專家之腦汁從生理學物理學之精密試驗與夫重複製造之種種手續始克藏事今本廠出品已百餘種其物質之優良成份之準確效力之偉大可爲業爲全國醫師所信仰故採用日益增多信譽益隆其特品如治神經衰弱返老還童之**信誼賜保命**及**維他賜保命**並司草撤而雙驅酸牢甯（保險不痛）爲羅透賓驅酸愛米丁等久已膾炙人口成爲世界名藥歷年所得我國醫界之證書函札數以千計再去年本廠特派專員赴美演講本廠特品時經美國衛生機關各大試驗所大醫院醫生等嚴格考驗試用其結果竟使彼邦人士驚嘆不已同聲讚美非安自誇大實有證書可憑是則本廠國產藥品竟能勝於舶來品諒爲國人所樂聞也然本廠有此迅速之進步與成功尤賴各醫藥家及病家信心之扶助實深感佩無涯矣然處此國難方殷外患日甚之秋經濟受迫萬分何堪金錢外溢查西藥一項每年進口何止千萬凡吾國人應起補救急宜振興實業信用國藥以足以塞此漏卮亦可強我民族救國救民之道實賴於此非僅爲國藥前途計實爲全國人民幸福計也倘新愛國之士及醫藥各界繼續鼎力維持時賜南針倘有疵瑕品請據實指教以匡不逮則本廠幸甚

信誼化學製藥廠股份有限公司

董事會 何子康（兼總經理）鮑國昌 徐虎臣 常務董事 許世芳 林嗣森 陳偉卿 鮑國傑 同謹啓

醫藥顧問褚民誼博士 法律顧問楊國樞 化驗顧問何鑑清 宣傳顧問王梓灝

低級兒童月刊 **我的書報**

▲世界少年文學社主編 ▲每月十日出版

第三期現已出版了

零售每冊大洋一角半 定閱全年連郵一元二角 定閱半年連郵六角 國外每期另加郵費五分

（本期內容的一頁）

上海愛而近路均益里 新中國書局出版

中華書局 新課程標準適用 小學國語讀本 徵文

教育部**中小學課程標準**上月又開會討論，大約**不久即行公佈**。敝局研究教科書之改良，四載於茲，上年並曾徵集教材；惟**一年以來，潮流變遷**，國難當頭，教育上尤須有沉毅不屈之精神，**臥薪嘗胆**之訓練。小學教育爲國家民族之命脈所繫，國語一科，關係尤鉅，撰擬尤難；爲此再事徵求，希海內教育家不棄，錫以鴻著，全國教育，實利賴之！辦法如左：

一、徵求小學國語讀本教材，每卷初年級五課，中年級三課，高年級二課，均用語體文。（如運用典故或事實者，請將參考材料詳細寫出。）

二、每課字數初年級三十至一百字，中年級一百至二百字，高年級二百至三百字，每卷以一千字至二千字爲率。

三、應徵文字，最好係平日撰就，曾經教過者。如能將教學情形，附註每課之後尤佳。

四、收稿期十月底截止，十一月底在上海申報、新聞報、民報、晨報、時報、時事新報發表。

五、錄取至少六名，至多十名，略致薄酬如左：

第一名三百元　第二三名各二百元　第四名以下各一百元

此外如有選用一二課入讀本者，每課致送十元至二十元；如選入副讀本者，每千字照十元、十五元、二十元計算。

六、錄取之稿，著作權爲本局所有。

七、錄取之稿，刊入某書，得將著作者姓名，印入版權頁或該課內。

八、無論取與不取，原稿恕不寄還。

九、來稿最好用白紙，照小學教科書加倍大小，繕寫清楚，用書釘釘成冊；並將姓名、籍貫、住址、年歲、職業，詳細記載於封面，加蓋印鑑，將來領酬金時，即以此印鑑爲憑。

十、來函請寄上海靜安寺路中華書局編輯所教科圖書徵文部收。

中華書局編輯所啓

(壬121)

獻給每一個愛好讀書的人

萬有文庫 單行本

▽其中有漢譯的世界名著，是人類智識的最高表現，機會普及，人人可以欣賞。

▽其中有國學基本書籍，是中國歷代著述中的代表作品，研究國學者必不可不讀。

▽其中更有各科門徑書，是一般讀者探索智識的資鑰，由此得以各著一轍。

上海及各地 商務印書館發行

請惠臨選購或索閱目錄

新開萃和布號啓事

[illegible]心凡稍具心肝者當不甘人後對於新近私[illegible]情[illegible]其實恐[illegible]貴[illegible]誤[illegible]旁期待此啓[illegible]聲明

南京飯店敬謝來賓

敬啓者本飯店業於昨日（十六日）正式開幕辱荷各界人仕・名閨淑媛・不吝玉趾高蹈・光臨賜顧・參觀指導・對於本飯店之規模具大・陳設完美・招待週到・房間暢適・辱荷深加讚許・同人等不敢自滿・視作勉勵之詞・以後當益加努力・以副盛意・敬此布謝・順鳴謝悃・

天后宮橋南堍 **新福昌五金號擴充開幕 營業廉價**

[illegible]

中華國貨維持會緊要啓事

[illegible]

中華國貨維持會謹啓 中華民國廿一年九月十六日

東亞第一有獎儲蓄機關

萬國儲蓄會

總行上海法界愛多亞路七號　電話八二一八〇

創辦於西歷一九一二年

西歷一九三二年九月十六號第二百四十次 開標之結果

收款成績獎金發給
總共十一萬四千五百六十九全會
計收儲款洋一百卅七萬四千八百廿八元
共發獎洋三十四萬三千七百零七元

儲戶保障準備金
一九三二年六月三十日止　共洋五千一百九十萬六千六百二十三元

儲戶代表執行開標
卞東生君　上海麥根路卅二號
廖道五君　湖南長沙
馬少雲君　上海王家沙花園路十七號
蘇承基君　潮海關

第一特獎　一一三五七五號　得洋五萬元
第二特獎　二七七號　得洋七千二百八十四元

頭獎五十七個　每個二千元　[illegible]　共洋十一萬四千元
二獎五十七個　每個三百元　[illegible]　共洋一萬七千一百元
三獎五十七個　每個二百元　[illegible]　共洋一萬一千四百元
四獎五十七個　每個一百元　[illegible]　共洋五千七百元
附獎　[illegible]
末獎　陸字　共一萬一千四百五十七個　每個得洋十二元　共洋十三萬七千四百八十四元
總共發出獎洋二十四萬三千七百零七元

●注意●報上所登號碼如有錯誤當以本會自印之號單爲準

領獎手續　[illegible]

日本明白破壞九國條約、不僅中國受其損害 世界和平亦受威嚇

外部照會九國條約簽字國

請採取正當及有效之應付方法

◎南京十六日電、我國致九國條約簽字國照會、外部十六日下午備齊送出、計發約國爲美・英・法・意・比・葡・和蘭・加入國爲挪威・瑞典・丹麥・墨西哥・玻利維亞共十二國、照會措辭完全相同、喚起各該國政府之注意、並依該約第七條請其採取正當及有效之應付方法、其全文如下、致九國條約當事國照會（日本除外）、日本於一九三二年九月十五日、竟實行承認所謂滿洲國、並公布所謂日滿議定書、俾日本有駐兵東省之權、其目的欲淪陷東三省於日本保護國之地位、而所謂滿洲國者、固係日本在中國東三省領土內所製造所維持所支配之傀儡組織也、一年以來、日本所爲種種國際罪惡、連續不已、不僅劫奪中國之主權、抑且屢背最重要之國際條約、包括一九二二年在華盛頓簽訂之九國條約、該約貴國亦爲簽字國之一（當事國之一）、今者、日本之承認僞國、無異在其犯罪行爲之索練上又加一最毒之環、中國政府不得不促醒貴國政府對於因日本承認滿洲國而引起之嚴重局勢、予以深切之注意、日本如何於九一八之夕開始襲擊我東一省、如何張其鐵腕魚肉我三千萬同胞、如何暴刦我政權、製造僞組織、胥爲舉世周知之事實、無庸贅述、所欲概括一言者、即自九一八以後、日本無日不擴大其暴行、以至於今日、而有此承認傀儡之舉、乃日本猶欲巧言欺世、謂所謂滿洲國者乃東省人民圖謀分離之結果、殊不知東北傀儡組織爲日本軍事侵略之產物、轉復用之爲工具、乃無可掩飾之事實、多數日本官吏受東京政府之命令、發縱指使於舞台之上、眞正東北民衆則宛轉哀號於日軍鐵蹄之下、苟使日本軍隊一日撤退、則所謂滿洲國之崩潰、可立而待、查九國條約第一條、締結各國　除中國外、應尊重中國之主權獨立及領土行政之完整、日本製造傀儡從而承認之、以及其侵略東北之種種行爲、其爲直接侵犯中國之主權、嚴重損害中國土地行政之完整、殆無絲毫之疑義、當時九國條約之締結　即爲欲阻止此類事件之發生者也、今日本不僅對於中國肆行侵害、且肆意蔑視世界公論、罔顧其對於其他國家應盡之神聖義務、如日本之行爲不受相當制裁、九國條約當事國坐視該公約之成爲廢紙、其結果誠有不忍言者、良以國際條約是否繼續維持其神聖不可侵犯性、胥視此而定、而日本以武力奪取中國約四十萬方里之土地、復不顧友邦之勸告、正式承認其在該地一手造成之非法組織、其慘酷結果、不僅限於中國、即世界和平亦受不辭之威嚇也、鑒於上述情形、中國政府認爲嚴重局勢業已發生、涉及九國條約之適用問題、特依據該約第七條之規定、以充分坦白之意見、通知九國條約當事國政府、並請其對於日本自去年九一八轟擊瀋陽城、以至於今年九月十五日正式承認滿洲國所有種種之侵略行動、因是而造成之事態、採取正當及有效之應付方法、附錄九國條約第七條全文、第七條、締約各國協定、無論何時遇有某種情形發生、締約國中之任何一國認爲牽涉本條約規定之適用問題而該項適用宜付諸討論者、有關係之締約各國、應完全坦白互相通知、

外部向日政府抗議承認僞組織

歷數九一八以來日方迭次暴力擴大侵略

違反國際條約國聯決議與其自爲之誓約

◎南京十六日電、政府於十五日下午接得日本實行承認僞組織、並締結日僞議定書消息後、外交部即於當晚製就抗議書、將全文電達東京將全使、令向日政府提出、玆錄抗議文如下、

日本於去年九月十八日之夕、日本軍隊按照預定計劃、突然襲擊瀋陽城以後、日本政府曾著進行、使東三省之局勢日趨嚴重、不惜中國主權受極度之蹂躪、即國際條約神聖之原則亦爲之根本動搖、世界和平亦遭慘痛之打擊、去年九月三十日、國際聯合會行政院之決議、促令日本政府不再使局勢愈趨嚴重、並囑自將其違背中省所佔之地將軍隊撤至鐵路區域以內、日本政府且亦自己承認此決議、乃行政院決議甫經通過、日本軍隊立即隨之而擴大行動、進佔東北各省土地、刦奪齊齊哈爾及黑省內之其他重要城邑、十一月間、變亂勃發於天津、騷擾天津日租界人員實有以引致之、去年十二月十日、國際聯合會行政院以日本之同意、通中諸議、不許再行擴大局勢、並決議日本軍隊應及早撤至鐵道區域以內、日本政府對於此項決議、則報之以侵略更甚之活動、其範圍不僅限於東三省、且波及於離該鐵地點甚遠之區域、錦州哈爾濱及東省其他重要要塞、均無不受日本軍隊之炸擊、前後乃至佔據而後已、本年一月終、劇烈之戰爭行動起於上海、日本海軍陸戰隊實爲戎首、日本竟增派陸軍至數師之衆、以致生命財產損失無算、日本既以武力掠據東三省之全部、乃從事於傀儡組織之製造　論之曰滿洲國、而使溥儀爲之主、一切實權則操之於向東京政府負責之日本官吏之手、自拆毀我鐵路、截留我關稅及其他稅款、破壞我郵務、及強迫我人民、恣意毀滅我財產、以及其他一切非法行動、舉以滿洲國之名義行之、實則非之者乃效忠日本政府或受日本政府所支配之人也、日本在中國每次侵略舉動、中國政府無不向之提出嚴重抗議、喚起其對自身所負重大責任之注意、無如日本對於此類抗議、非特漠然置之、反報以侵略更甚之行動、世界各國亦於其用暴力擴展領土之政策、亦曾一再予以警告、本年一月之初、美國政府曾正式宣布「美國不能承認任何事實的局面爲合法、凡用違反一九二八年八月二十七日巴黎公約規定與義務之方法而造成之局面條約或協定、美國均不承認之」、二月十六日、國際聯合會行政院十二代表宣言、「凡蔑視國際聯合會盟約第十條而侵犯會員國土地之完整、及變更其政治之獨立者、其他會員國均不應認爲有效」、三月十一日、國際聯合會大會一致決議、「凡因違反國際聯合會盟約或巴黎公約之方法而造成之局面條約或協定、國際聯合會會員國有不予承認之義務」、又「中日爭端在任何一方軍力壓迫之下覓取解決、實與盟約精神相違背」、日本政府不顧友邦之忠告與警告、不顧國際聯合會之決議與訓誡、不顧人類之公論、現更對於其製造之僞滿洲國之傀儡組織悍然以正式承認、並與之締結所謂條約　俾日本有駐兵東省之權、蓋欲淪陷東三省於日本保護國之地位、國際聯合會依照去年十二月十日行政院通過而經日本接受之決議所委派之調查團、以日本內府代表之協助從事工作、今當該調查團工作甫竣、國際聯合會尚未加以討論之際、日本遽行承認僞組織、此項舉動、一面祇足以增加其罪戾、一面無異對國際聯合會之權威爲侮辱性之挑戰、殊不顧國聯之判斷、必依眞理與公平爲歸宿也、日本悍然施行其暴力的侵略的與征服的政策、其責任之重大、在近代國際關係之歷史上罕與倫比、玆尋其犖犖大者如下、

㊀日本已違犯國際公法之基本原則、蓋日本已破壞中華民國領土之完整、篡奪中國之政治與行政權也、

㊁日本已違犯法律之初步原則與人道觀念、蓋日本已殺傷無數中國人民、毀損現時尚難統計之中國公私財產也、

㊂日本已違犯國際聯合盟約、蓋在該盟約中各會員國曾担任尊重並保持所有聯合會各會員國之領土完整及現有之政治上獨立、以防禦外來之侵犯也、

㊃日本已違犯非戰公約、蓋在該約中各締約國曾鄭重聲明放棄戰爭爲彼此間施行國家政策之工具、並互允各國間設有爭端、不論如何性質、因何發端、祇可用和平方法解決之也、

㊄日本已違犯民國十一年簽訂之九國條約、蓋在該條約中各締約國除中國外、曾互允尊重中國之主權與獨立以及領土與行政之完整也、

㊅日本已違犯其自爲之誓約、蓋日本曾聲明在東省無領土企圖、且允於最速期間內將日本軍撤至鐵路區域內也、

㊆日本已違犯國際聯合會歷次訓誡、蓋國際聯合會曾一再訓誡日本不得就其因侵略中國而造成之形勢再使擴大與惡化也、

對於日本自去年九月十八日轟擊瀋陽城、至本年九月十五日承認僞組織、所有一切侵略行爲、及其發生之任何結果、中國政府當令日本政府担負完全責任、中國政府並保留其在現狀下國際公法與條約上所付與之權利、

日本蔑視國聯達極點

我外部再令代表牒請國聯

採最有效方法對付目前局面

◎南京十六日電、日本十五日實行承認僞組織後、外部十五日晚、即將訓條電達日內瓦、令我國代表即致牒國聯、訓條大意如下、㊀自九一八以來、日本繼續施行其暴力的殘殺的征服的政策、其惟一目的、即在擴張領土、種種暴行、日益加厲、至今日乃有正式承認僞組織之舉、日政府之承認僞組織、實係對歷來在東三省侵略中國領土完整一切行爲、自劃招供、自承責任、而國聯盟約第十條、固明明規定應尊重並保持所有會員國之領土完整、㊁傀儡組織純爲日人一手製造、由日本承認傀儡、無異自已承認其侵略行爲、㊂日本與僞組織間所謂議定書、純屬片面性質、僅爲日本圖遂其在東三省建設保護國野心而已、㊃依照日僞所訂議定書、日本不啻有担任僞組織國防之權、今後日本實行此項規定、其對於中國及世界之威脅、至爲嚴重、㊄自中日爭執提交國聯以後、各方俱靜候解決、今調查團報告書尚未發表、國聯並再三告誡不得擴大局勢、乃日仍悍然不顧、一意孤行、製造僞組織而承認之、蔑視國聯威信、已達點極、在上述情形之下、應即請求國聯加緊工作、採取最有效方法以對付目前局面、

國聯[illegible]議報告書

日要求緩六星期

◎日內瓦十五日路透電、日本雖未請求暫緩公佈李頓調查團報告書、但已請求暫緩研究之、據此間今日公報、日代表澤田今日往晤國聯秘書長德魯蒙、以公文送交之、請國聯在日本未發出其對於此報告書之聲明書及日本特使未到日內瓦以前、暫勿研究此報告書、並請依日政府意見、展緩時期、大約從收到報告書之日起、爲六星期云、

植田裝假脚

◎東京十六日電通社電、上海受傷之植田中將、因須裝假脚、今日上午入軍醫學校、

日陸軍將大操

北軍司令官南次郎　南軍司令官本莊繁

◎東京十六日電通社電、閑院宮總長於今日上午九時半、往宮覲見、詳奏十一月陸軍大演習之職員、業經批准、立即發表如下、北軍司令官南次郎、參謀長今井淸、南軍司令官本莊繁、參謀長宇佐美興屋、

日開審李奉昌案

開庭五六分鐘後即禁止旁聽

◎東京十六日日聯社電、司法省對於謀刺日皇犯人李奉昌之特別公判、今晨九時在大審院特別一號法庭開審、

◎東京十六日電通社電、李奉昌之特別公判、於今晨九時由和仁裁判長宣告開庭、並由憲兵隊與警官方面選拔警官二百名、擔任警戒、傍聽者有於上午二時冒雨而來者、法庭空氣頓呈極度緊張、被告李奉昌對於審訊、儘量答復、開庭五六分鐘後、矢追檢事即請求禁止傍聽、

法波軍事同盟約展期十年

◎華沙十六日國民社電、法波軍事同盟條約、已於今日自動展期十年、因本日雙方俱未有不願繼續之宣告也、按波政界前此頗慮法國或將宣告該約作廢、今旣自動展期、非常滿意、

□世界會跳遠第一美國戈登之又一姿勢(參看本月九日時報)(宋君復贈刊會標準大照片)

劉宋又賦驪歌

世界會中華選手團匆匆返滬

迎者蝟集 少不了 寒暄幾聲……

諸位 幸苦!

長春!毋忘對記者談話 自顧慚愧……不虛此行……

努力準備下屆遠東!

出席世界林匹克之中華選手團沈嗣良・宋君復・劉長春・托賓(西青體育部主任、美人、而歸者離加入中華隊者、)等一行四人、既已高唱「一路歸了西京界」之歌、復於昨晨七時半抵埠、一時迎者蝟集、攝影目光如電、九時十分、首先發現沈嗣良、其女公子、歡欣欲狂、隨其車赴寓、劉赴大學而去、宋劉於九時三刻、乃與記者乘車赴青年會、觀劉美國之態、恰值五時三刻、亦無聞也、平交大體育主任中國與及其夫人、將於下次船期返滬、交大一部分學生、今日前接、個容兒、

寓所失竊 忐忑不安

匆匆北返 宋君復定今晨

光華大學體育主任彭文餘告宋君復、近接尊夫人來信、尊寓失竊矣、先是失竊之夜、盜以怪香迷住尊夫人、盡載箱物以去、所餘恐祇一床、雖然、君從落山磯來、亦攜回不少人情的慰安、精神上收獲不較物質爲貴耶、宋聞言强笑、頗不自然、心益忐忑不安、故不待全國體育協進會諸董事之大請其客、今晨九時二十五分、即偕劉長春返北平矣、

敢不自勉 雪恥報仇

侃侃而談 劉長春與記者

劉長春在未理髮之先、與記者談話云、余不才、忝膺重任、竭其愚鈍、雖未上名、幸蒙各邦推崇、今後敢不知勉、頗擬實行留美、余資格、返平後與友人自動組織田徑隊、加功苦練、期在一九三四年第十屆遠東運動會報仇雪恥、日人吉岡、僥倖第六、成績不過十秒九、且夫此次世界運動會、各項冠軍甚少若何秘訣與優美姿勢、不過各國體育組織完善、導師熱心、政府提倡、場地優美、環境既佳、乃引起運動員苦練之興趣、精神一到、何事不成、田徑賽以四百米決賽、卡爾跑得最漂亮、跑來有如機器、依斯脫門望塵莫及、眞是「好馬」、其餘已如日記所述、南加之夏、豔麗如春、風雨全無、大會招待、殷勤周到、有足多者、

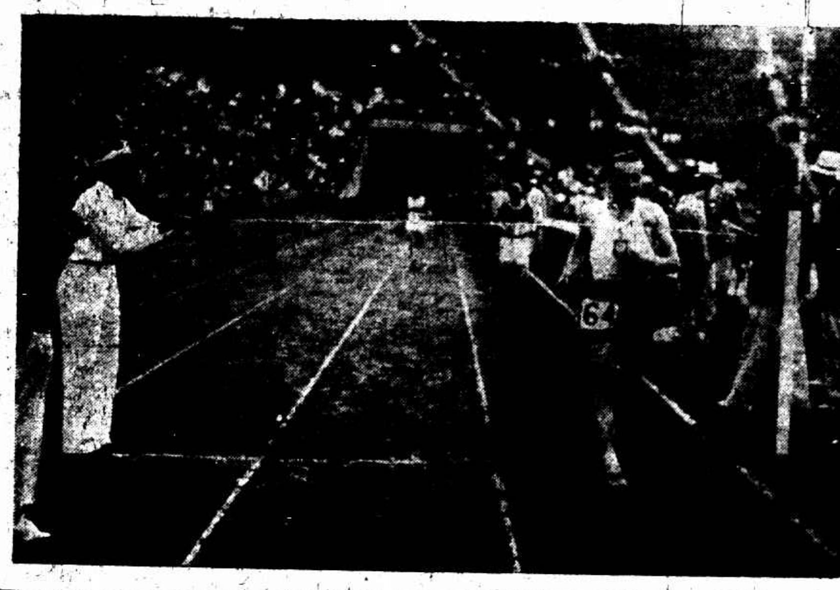

□世界會萬米決賽終點(中途照片已刊於九月九日時報)圖中第一爲波蘭古索心斯基、第二芬蘭伊索哈羅、第三芬蘭浮塔倫、第四新西蘭涉維丹、(宋君復贈刊大會標準照片)

演講事變 聞者動容

希望三點 沈嗣良對政府

夜幕既張、微雨中乘東赴梵王渡、進約翰大學、晚鐘脩然、循小河、如過村莊、直詣沈嗣良家、窗外瞥見、有秀娟女孩支頤在讀兒童恩物、沈肅客入、笑揮兒出、坐沙發上、墊以美麗的亞林匹克紀念圖案背枕、頗感舒適、沈君答記者問云、「此次余在落山磯、幾三週無酬夢、蓋忝爲總代表、應酬甚多、每宴必被請演說、講到九一八・一二八之前因後果、聞者莫不動容、開幕遊行之日、中華國徽到處、看台觀衆熱烈鼓掌以迎、各國對此初次參加之代表、極表擁護、劉長春跑來極努力、雖無所獲、然美報仍加原諒、謂爲難得、一切現象都好、在國際宣傳上、爲祖國盡力不少、余雖寢不安席、於心良安、今後惟有三大希望、㈠希政府省悟、對於體育、作切實之提倡、㈡改善體育組織、使其永久偉大、㈢希望全國體育會議、注意擴充體育範圍、勿使運動員皆爲學生、一旦畢業、遂爾完事大吉、不能本其經驗、繼續努力、以期大成、爲國宣勞、殊深可惜、此次二十軍組織球隊來滬比賽、好現象也、……(九一八前二日、一夜未睡、勝樹森記、)

英雄竟効兒女態

……華盛亞林匹克閉幕禮

正是:黯然消魂者別而已矣 (沈嗣良)

世界運動會閉幕儀式之宏偉、適與開幕禮首尾相對、二星期擧世之會集、於此暫告段落、各人因懷離別如此莊隆大會之刺激、莫不憂形於色、觸景傷感、各具愁腸、竟致有飲泣淚下、視若無人者、氣短情長、英雄而效兒女態矣、此情此景、直使吾人永念不忘、

大會場中、末次運動節目終了、(騎馬跳賽)、立將各種器具移去、五百員軍樂隊及二千人組織之唱歌班、進場再奏、繼由專員持國名旗及國旗列隊遊行、與開幕禮時相似、各國選手因已有回國、故俱未參加、遊行畢、旗徽齊集於司令台前、成一半圓形、曰「旗會」、

閉幕禮由下列諸人演說、辭簡潔、但甚懇切、

一・亞林匹克會長白拉島伯爵(Count de Balle Latour)、二・洛杉磯市長寶德(Portor)、三・美國籌備委員會主席茄蘭特(Garland)、四・德國業餘體育協會會長、(因十一屆大會定在德國舉行)、

大會特備錦旗一方、贈與運動會舉行地之籌備機關保存、藉表感謝意、而作紀念榮譽、該旗由安姆司登市長特製贈送、曾在安地市廳內保存四載、此次該市長親自到會、將旗轉送洛杉磯市長、保留在洛地市廳內、至一九三六年大會時、此旗將送至柏林、

全場肅立聽演說終了時、亞林匹克旗徽(五枚異色穿連圓圈)下降、燃着十六晝夜之火炬、至此撲滅、同時砲響角鳴、全場肅靜、高塔上升起美德荷三國旗、以示九・十・十一・三屆主辦大會國度之意、唱歌班高唱「Aloha-I'll We Meet Again」、歌畢、各國旗徽相繼退出、於大看台下漸漸隱滅、大會旗由八人手攜至場中心、及歌聲終了、即將旗卷起、盛大之運動會、即於此告終、(尚有亞林匹克村及會場新聞隨之紀載明日發表)

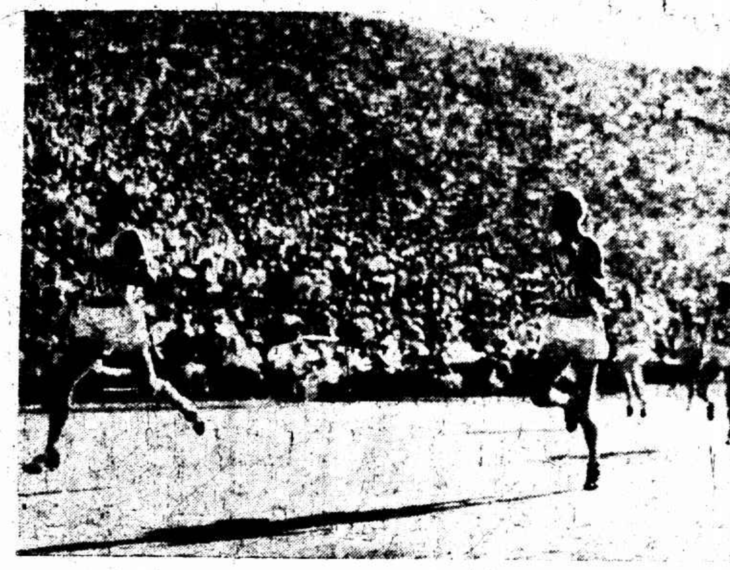

□世界會四百米終點又一影(參看九月十日時報)美選手卡爾(四〇八號)在美老將依斯脫門前約有兩碼、(宋君復贈刊大會標準照片)

□劉長春(左)宋君復(右)等由美返國、圖爲抵滬情形、(有德○永芳)

廣州舉行水上運動會

◎香港十六日電、廣東全省五次水上運動會、十六日晨八時開幕、會長林雲陔、劉紀文、敎廳謝瀛洲均涖會、十時開始比賽、

◇◇◇◇

中美游泳賽 今日對抗

中華隊與麥令司游泳比賽、定今日下午三時假徐家匯交通大學比賽、中華隊賽員爲李榮耀・尹衍均・俞斌祺・林江水・凌崇擧・鍾郎旋・朱君培・趙强華・趙紹光・張雲起・余榮邦・陳玉泉等十二人、希於二時前到場、(入座券出售處、仍爲漢口路九號、即四川路中國興業公司、)

今天網球重要

羅泊杯雙打決賽

中華 林・邱・對英國 惠・德・

今天網球有二場、地點均在法商總會、下午二時半起始、先爲初級草地孫麟方對某西人之決賽、次則羅泊杯萬國網球雙打決賽、中華對英國、中華由林寶華及邱飛海出席、英則爲惠特與德孚二人、

優游盃網球 單打結束

雙打繼續舉行

優游盃單打第四名於前日業已擧行重賽、馬安權以六比一、六比四、連勝梁德光二盤、馬乃坐第四名、至此單打業已全部結束、茲因作餘興之擧、乃有雙打比賽、即於單打中第一至第六抽取第七至第十二人中之一配合雙打、採淘汰制以三賽二勝決勝負、望各球員注意後列全部秩序爲要、秩序如下、

馬安權—汪良祿、梁德光—孫鵬濤 (八月十六 下午三時)

麋開元—唐永綿、余田光—毛鴻賓 (八月十七 下午三時)

謝耀彬—劉濂、梁官英—沈柏貴 (八月十六 下午三時)

(八月十七 下午三時)

決賽 八月廿 下午三時

周賢言 李義臣 由港返滬

仍爲東華効力

赴港協助南華足球隊遠征南洋羣島之東華足球隊健將周賢言、李義臣、業於昨日正午乘法郵船大脫南輪返滬、周君等抵埠後、即驅車至東華會稍事休息、下午即偕李義臣出外、分訪各親友、並各會晤其愛人、周李兩君、此次助南洋遠征、有功非淺、現已準備一切、仍爲東華効力、

西人足球會

▲…今午截止報名

上海西人足球會佈告、今天正午十二時報名將截止、凡各球隊欲參加者、請速至Glen Line大廈三〇一號房間報到、過時恕不通融、

夏令足賽 今天三場

華東對悅華 四時半 棒球場

青華對志華 三時 棒球場

進德對大江 四時五十 足球場

(註)明日「九・一八」停止比賽

下週秩序

十九日 嶺南對進德 四時五十 棒球場 大江對志華 四時五十 足球場

二十日 悅華對青華 四時五十 棒球場

二十一日 嶺南對大江 四時五十 棒球場

二十三日 嶺南對曉光 四時五十 棒球場

二十五日 聯賽第一次決賽

改期舉行

中青女子排球 報名 延長一週

中青女子排球聯賽會、茲爲廣求隊數增加興趣起見、特將報名期限延長一星期、給予未曾參加者之好機會、俾使互相切磋、增進球藝、希各球隊勿失之交臂、並經該會委員會決定於下星期六正式開始比賽、

乒乓奪標賽

寶山城星發起

寶山城星乒乓隊、特備大銀盾一座、供各友隊角逐、定名城星盾奪標賽、現已組織城星盾籌備會、主持一切、報名自四日起至三十日截止、報名費每隊大洋兩元、報名函索即寄、比賽地點均在上海寶山南門內余宅、通訊處寶山南門內余宅、

◇◇◇

▽……水七四女將

麥她遜等

將成職業游泳家

◎紐約十五日電、本屆世界運動會女子游泳選手麥迪遜、郭爾滿、霍姆、及伽利曾四女士、似擬放棄業餘資格、而成職業游泳家、

良友 註册商標

老靶子路四百六十四號

體育用品公司

爲上海最完備之運動用具商店

本廠出品 足籃排棒球足球衣背心足球鞋跑鞋羊毛衣棉衣皮衣皮手套及其他一切用具

批銷歐美 球拍網球膠鞋及各種健身室內運動用具

・欲採購價廉物美貨品請・駕臨敝公司參觀

電話四二六一五

麗華公司

綢緞部 國產月宮綢每尺原價二元〇五分特價八角五分 落雁綢旗袍料每件減售五元

衣邊部 國產拉毛女外套每件六元半至八元半 環結絲邊每疋二角至一元一角

粧部 密月頭水每瓶五角半 老牌玉樹香皂每盒四角 大號美星牙膏每支一角二分 愛華芝蘭皂每盒二角

西裝部 國貨軟領每元三條 單毛浴衣每件一元九角半 雙毛浴衣每件減沽三元半 小童衛生衣每件七角

五金部 國產雙心牌洋風爐每套二元九角半 三磅暖水瓶每只九角八分

音樂部 新式唱機每只由廿七元起至三十二元 加送唱片半打

明日「來復日」各部貨品一律大犧牲

國貨日

◉今日國貨日

◎宗旨◎ 充實救國力量 挽回外溢利權

◎希望 凡我愛國同胞 一致倡用國貨

三樓另設國貨商場歡迎參觀

◉特別大犧牲

疋頭部 國產秋季大衣呢每尺一元四角 全毛廣東花呢長袍料每疋一元三角 條子駱駝絨每尺四角半 國產沖花呢每元四碼 另有廉價衣料在三樓發售

罐頭部 五磅上什錦餅乾每聽一元三角 汕頭波蘿蜜特價每元五聽 國產擦面膏每七聽售洋九角

烟草部 五十支金斧香煙三聽九角半另贈一聽 二十支大號麗球牌雪茄每匣四元買一送一

襪部 國產時式男花襪三雙七角半 童莊運動襪每三雙八角 摩登小方跟舞絲襪特價每雙八角

巾部 潔白毛巾十二條減售一元 十六寸白蔴紗巾每打二元六角 十八寸條子蔴紗巾每打二元半

帽部 國貨半邊呢帽原價每頂三元半 國貨日特沽二元四角半 小元邊呢帽每頂三元半(原價五元) 捲邊呢帽每頂三元(原價九元半)

刷部 國貨硬毛牙刷每支減售一角

傘夾部 (念六尺)白牙頭女傘每把一元二角 眞皮國貨銀夾每只售洋一元

鞋部 31—36籃球鞋每雙二元 帆布中童跑鞋每雙特價六角

皮箱部 26至32寸軟蓋皮箱每只由八元八角至十一元 十字布鴛鴦枕套每對九角半八角

文房部 老牌關納銘自來墨水筆每支一元五角八分 高德墨水每瓶二角另送一瓶

玻璃部 國產水杯每打九角

(排印倘有錯誤以本公司標價爲準)

電影時報

這張照片、我們出席世界運動會的選手劉長春也到好萊塢的米高梅公司參觀去了、恰巧看到著名的巴里摩亞一門三傑（約翰・巴里摩亞、里昂・巴里摩亞和愛賽兒・巴里摩亞 Ethel Barrymore）正在演一個俄國宮廷劇情的新片子、圖中自左至右、⑴愛賽兒・巴里摩亞、⑵劉長春、⑶約翰・巴里摩亞、⑷宋君復、

克萊拉寶

銀壇佳訊　克萊拉寶重上銀幕（影）

在神秘的電影世界好萊塢，本來一切的一切，都帶着一種神秘的色彩，而所有一切的消息，或許也會今天這樣說，明天那樣說，實使人墮入五里霧中，莫明其所以然，打不破那神秘的悶葫蘆呢！

嘉寶是脫離銀幕生活了，使得我們如何的失望啊！但在嘉寶他去之時，熱女郎克萊拉寶的影片，也多時不看見了，據一般的傳說，也許她要脫離銀幕生活了，使我們在失望之下，又加深了一層失望吧？

克萊拉寶的表情，委實是太富於情感了，太是活潑了，否則銀幕下觀衆，爲何能做她的俘虜，而每月要寄三萬五千封信給她呢？她的魔力如何，也是可想而知，如果她一旦眞會脫離了銀幕生活，觀衆的失望又將如何地深切呢？

但朋友們，克萊拉寶的俘虜呀！你們可不必再悲傷了，喜訊是來到了。最近克萊拉寶已決定重上銀幕，待她回到好萊塢後，不久便要拍戲了。她所攝的新片，說是名向後轉 Come back，下月初便要開始工作了。她又想成爲一個電影導演，自己開設一家影片公司，這樣便可使她的丈夫，能有成明星的機會了。

當她從加利佛尼亞農場中，她丈夫的家裏，回到好萊塢之時，她曾這樣的向人們表示過：

「導演，在我看來，並不是一件新穎的事，因爲在過去，在所有的影片上，我曾予導演以極大的援助。至於在計劃創辦的新公司，現在也在積極的進行之中，怕是不久要公告成立了。」

接着她又很驕傲的說，我的體重已消失了十八磅，原因就在食物太少，工作太多，而且又是艱苦的工作。在鄉村之中，連廚房中的一切工作，沒有一件不去做的，所有烹飪事項，完全由一人負責呢！

「火山情血」全劇的意義未免狹些（蘭治）

「月到中秋分外明」，今年卻不然，躲在雲堆裏，朦朧。

月餅，拜佛，香斗，……代表了中秋，這些在馬路上隨時可以看到，照舊。好的對我毫不覺得。現在又成過去了。

孫瑜導演的「火山情血」就在這天產生北京大戲院的門口擁滿了人；座位都是仰着頭的人。

當我踏進了大門，猛抬頭無意中遇着孫瑜，他很關心觀衆的表情，還是滿意還是失望，但是最後，孫瑜終於含着微笑的告別了。

說到題目上來：這張片子孫瑜的心血未嘗沒有相當的代價，但是含意似乎狹一些，柳花村是世外的安樂桃源，一個愉快的農村家庭，意外受到了土豪的摧殘，農人宋珂死了父親，弟弟，妹妹，被迫的背離了家鄉，和那胖表哥漂迫流落在火山，雖然宋珂終歸報了他的仇，除了一個土豪，不過這祇是一個，宋珂不免有口是心非的嫌疑，因爲他曾經呼號：「除盡人類的魔鬼」，實際上他似乎很滿足了，因爲他自身的仇人，確是殺害了。我以爲很可惜沒有擴大的描寫一下，放在銀幕上，拋棄了這較重大的意義而不顧。

黎莉莉的舞女柳花，幾幕草裙舞，學得不到家，身材的矮小，發育的不完全，祇能死板板地，把身體在擺動，日前聽說電檢會要剪去這一段，好的現在沒有成爲事實，亦罷了，否則眞冤死人，因爲這根本談不到肉感，光兩隻大腿有什麼稀奇。

黎任此角，倒很合宜，正配她的身份，恐怕初上鏡頭的緣故，顯不出她的特長來。

鄭君里的表演，不敢說是成功，還很令人滿意，全劇的精神他能把持着，給觀衆一種興奮，一半固然是他的功夫，一半亦是導演的一些結晶。

最後的一幕火山，這僅是純屬舞台式佈景，實在性當然是談不到，遷就的地方亦不少，但亦難怪，中國何嘗來的火山，所以聰明的孫瑜在說明書上這樣的說：「十年前，或者是現在，在中國南方，也許就是北方。」

結局是仇殺，結死冤一直到火山的極頂時，神情與化裝，有點意味，不過近來的打架法卻帶些洋味，這次亦有些像拳鬭，不過時間太延長，反而減少了緊張，激烈，令人看了像「牛皮糖」一般。

至於談談的配角，因爲祇有一段的表演，所以看不出她的好點來，反覺得她的表情有時亦欠靈敏，就是呆板。

火山的火焰滅了，同時發覺在座的觀衆的騷擾，銀幕落了，同時發覺到大門口人們的蜂擁，一面在擠出去，一面卻沒命的推進來。

聯華新片「天明」、孫瑜編劇導演、女主角黎莉莉、男主角高占非、他們在那兒享受鄉村的自然風景、

卡門　毒蛇般的女人（李蒙）

毒蛇般的女人，到處騙取愛情，當你一不留神的時候，她可以致你的死命，雖然她是一種毒物，但是那般自負英雄的人們，卻拚命的追求，……死。

卡門就是上述的那種女人，全片的結構很佳，不過有時對白，以歌唱代之，在現在並不時髦了，並且片上常常發出一種雜聲來，使觀衆的聽覺感受了不愉快。

結局是很有意識，當那壯士在鬥牛場與瘋牛死拚的時候，正是醜漢的卡門已厭煩的舊情人在門牛、等到壯士刺殺了瘋牛、受觀衆熱烈歡呼的時候、又是卡門被舊情人白刃子捧去紅刀子出來。這是一個很好的警喻、顯露的女人等於瘋狂的牛、雖然是異類、最後命運卻是同樣的、無分別的、

妖艷的舞、響部的顫動、燒去了色情狂的人們的魂（這點兒我可不覺感）——卡門中的一幕——

大鼻子的意中人　祈美杜命傻氣十足（上）（豈川）

寶龍瑪倫原著

你們都認識祈美杜命嗎？他就是最近在「愛神笑匠」裏面的那個大鼻子，他時常自己坐在他的書房裏，他的書房裏充滿了古色古香的氣味。

有一天的傍晚，我到他家裏去找他談天，將走到他的書房門口，看見他若有所思的手扶着腮坐在一個大沙發上。鞋也脫了，脚搭在對面的一個小檯子上，那個檯子上有一隻箱子，裏面放了許多降紫色的緞子拖鞋。

我輕輕的走到他的身旁，可是他並沒有覺得，忽然他嘆了一口氣說了一聲：「嘉寶」

「誰？」我清清楚楚的聽他說的是嘉寶，但是我很奇怪他爲什麼要這樣，我便故意的這樣問他。

「嘉寶！」他很沉靜的回答我。

「嘉寶？」

「是的，嘉寶！」他翻了翻眼說：「我也不知道爲什麼嘉寶回到瑞典去，我覺得心裏很難過呢？」

「呀！眞的。」他又說：「你看她那無精打彩的一笑呀！太好了，太好了。」

「好可是好，可是她已經回到瑞典去了。」我說。

「回去就回去吧！」他說：「但是我也不願意追到她瑞典去。」

「你這是什麼意思？」我問他。

「呀！你知道女人是怎樣的？」他的回答。

「我不知道」。我回答他：「但是你覺得怎樣呢？」

他摸着他那滿臉上最大的那個鼻子，皺了半天纔說：「我告訴你，女人，都太滑稽了。嘉寶她走了，走了就走了吧！我再告訴你一個我愛的女人的名字。但是她的姓我可不能說」。

意大利歡迎蘇聯影片

羅馬通訊、蘇聯影片「生活之券」及「靜之唐河」、在維尼斯之國際影片展覽會中、大收成功、前者尤受特殊讚賞。意大利巴爾洛一報論及此片、謂少與蘇聯影片謀面之意人、對之將發生大興趣、同時稱賞其藝術云、「觀此片後、吾人雖覺其演員如從街頭直接召來、而於銀幕上能表演完善之技巧者、此非蘇聯之影片業、不能致之、不論其政治色彩如何、吾人不能不認此片爲世界電影藝術界之一最大成功也」。「巴爾洛公報」一刊、長文論蘇聯之電影、謂蘇聯將另闢好萊塢、而有傑作之出品、又稱「生活之券」爲「蘇聯電影之一古典出品」（塔斯社）

◎今天的電影◎

戲院	片名	時間
國泰	人猿泰山	三時 五時半 九時一刻
光陸	情盜	三時 五時 七時 九時一刻
南京	非洲小人國	三時 五時半 九時一刻
卡爾登	卡門	三時 五時半 九時一刻
新光	夜世界	三時 五時半 九時一刻
花園	情盜	九時半
夏令配克	假夫妻	三時 五時 七時 九時一刻
巴黎	浪漫之夜	三時 五時 七時 九時
北京	火山情血	三時 五時半 九時一刻
中央	黃人與犯人	三時 九時
威利	白地獄	三時 五時 七時 九時一刻
明星	一夜豪華	三時 五時半 九時一刻
光華	小船主	三時 五時 九時一刻
黃金	主僕戀愛	三時 五時 九時一刻
新中央	張寶慶	三時 五時半 九時一刻
恩派亞	火奴魯魯歌舞班	三時 五時半 九時一刻
百老匯	鹹色天香	三時 五時 七時一刻 九時一刻
九星	銀幕幸運	三時 五時 九時一刻
浙江	海上閻王	三時 五時 七時一刻 九時一刻
卡德	愛與死	二時 四時 七時 九時
奧飛姆	十九路軍抗日戰史	二時 七時 九時
山西	一夜豪華	三時 五時一刻 七時 九時
虹口	復仇	三時 五時一刻 七時一刻
東南	銀星幸運	二時 四時 七時 九時
萬國	三集紅蝴蝶	一時 三時 七時 九時
福安	女俠黑牡丹	二時 五時半 八時半
東海	續故都春夢	二時 四時 七時 九時一刻
共和	雨過天青	三時 七時 九時
閘北	十九路軍淞滬血戰史	一時 七時半 九時
天堂	女鏢師	三時 七時 九時
光明	色斯格兒班	三時 七時 九時
西海	蘇蘭姑娘	二時 四時 七時 九時

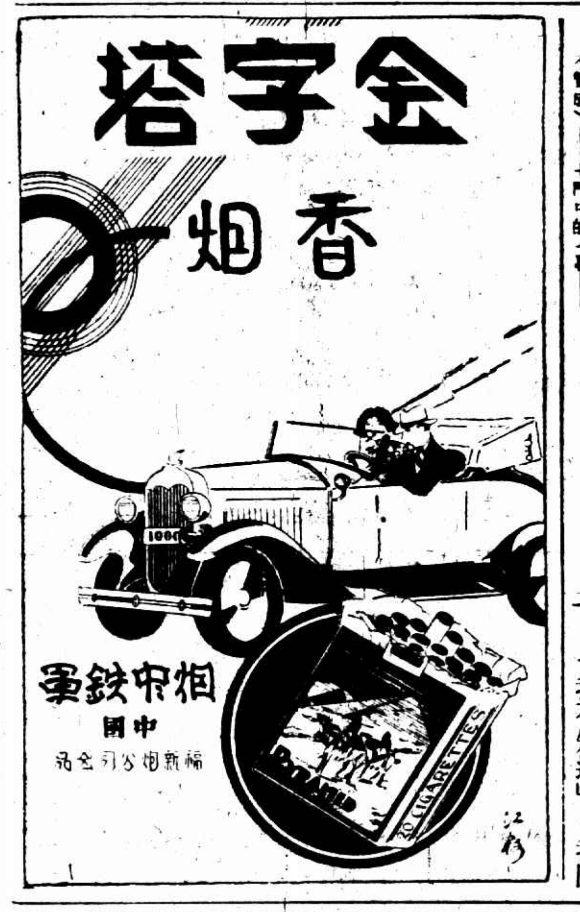

殘忍達極點　額以下砍中二十餘處

陳雲殺死友人　堅稱曾姦其妻

捕房要求依預謀殘忍殺人罪嚴辦

住居華德路誠信坊七號之紹興人陳雲（又名克明）、因於本月七號晨五時在亭子樓藉端用菜刀將其友浦東人汪子錫（即黃子熙廿三歲）殺死、案發、被匯山捕房探員獲解第一特院、迭次開庭研訊、各情已詳報端、昨晨由沈推事續審、捕房律師起稱、前在被告臥床下搜獲之共產書籍、但被告始終否認、以故不予起訴云云、繼由死者之父黃錦堂延律師請附帶私訴、及私收房租十一元、是日向其借死者洋八十元、並無與其妻有曖昧之事、現要求判令被告賠償借款及喪葬費共五百九十一元、詰之被告供稱共產書籍實非我物、緣死者每提及着我妻來申同居、致五中氣恨、當時飲酒過量、神志昏亂所致、捕房律師聲請依刑法二百八十四條預謀殺人罪控被告、而死者胸額各部共受刀傷二十一處之多、不啻支解折割、殘忍達於極點、應請嚴懲、庭上指定義務律師爲被告辯護、略謂家中有老母妻子、要求輕辦、沈推事諭還押、定本月廿三日宣判、

南市一日兩處盜劫

泰和公司經租帳房　結果讓盜逃逸

斜徐路・　南市蓬萊路應公祠路十五弄二號住戶陳棟、四十三歲、本地人、前充保衛團團員、現在江西路三百九十一號央商泰和公司充經租帳房、昨日中午十二時許、陳攜藍布袋一只、至斜徐路得運里挨戶收租、正在該里八十四號某盒子廠收取之際、突來盜匪五人、二盜在前後門把守、三盜入內、將陳手中布袋劫去、內有現洋二百二十九元、鈔洋六十九元、當時陳瞥見盜持手槍、不敢聲張、嗣見劫款之盜先逸、有二盜向小弄荒地圖逃、當即暗中跟踪、至徽寧路二區派出所門口、即狂吹警笛呼盜、適有該所巡官范忠良警士宋寶山聞警趨出、將劫款之一盜截獲、餘被逸去、當將獲匪帶區、據供名劉長富、鹽城人、二十三歲、住交通路一五三號、並供出同黨地址、旋在中山路草棚內續獲一盜、據供名徐寶良、二十六歲、阜寧人、拉車爲業、金區長核供、除飭偵緝嚴緝餘黨外、即將兩盜備文解市公安局嚴辦、原贓由陳棟領回、

方浜橋・　消河坊八號何喜生家同居潘書舟、家道小康、遂被盜匪覬覦、昨日上午八時許、有盜匪四人、持有手槍三支、均操江北口音、闖入後、袖出手槍示威、當被劫去小皮箱一只、內有女大衣一件、洋四十四元、金手錶一只、劫後携贓逸去、事後由二區一所長沈振華派長警馳往緝捕、而盜匪早已無踪、

變賣地產◆未得分潤懷下怨隙◆

銅匠居心險惡　欲置生父於死地

身懷利刃伯父得悉喝阻　中秋節赴宴大起衝突

以瓶擊破老父頭

本地人陸根桃、五十歲、向業紅帮裁縫、其子陸金寶、年已二十六、在某廠機器間爲銅匠、自幼嗣出與同族婦人陸趙氏爲嗣子、去秋陸根桃因將祖傳田地一方出售與其胞姪陸昌明（即根桃之兄陸金桃之長子）得價後、陸金寶即出而主張、欲向根桃分潤、根桃以金寶早已出嗣、並無名分、故置之不理、自此父子間即

積有怨隙　◇◇◇◇某日金寶身懷鋼柄刺刀一把、意圖加害其生父、事被伯父陸金桃所悉、乃將刀奪下、其事始寢、近陸趙氏亦欲將田產售與陸昌明、嗣因中途發生糾葛、以致涉訟、由陸昌明以民事控趙氏於第一特院民庭、結果趙氏敗訴、昨日爲廢歷中秋節、陸金桃之次子陸長發在東有恒路三千一百另一號寓所內宴請家屬午膳、陸根桃父子均在被邀之列、詎正際、根桃父子又因該項問題

大起衝突　◇◇◇陸金寶舉起檯上之酒瓶、向其父頭部猛擊一下、致受傷頗重、血流滿面、洋瓶破碎、當經人報告嘉興路捕房、派中西探往將陸金寶拘獲、連同碎瓶一併帶入捕房收押、並將陸根桃送入醫院醫治、昨晨解送第一特院簡易庭、據捕房律師錢恂九陳述以上情形、謂捕房現根據刑法第二百九十八條傷害直系尊親屬罪起訴、應請嚴辦、以儆逆倫之效尤、又據陸根桃偕證陸金余等正在午飯時、根桃因勸被告年少之人、不宜多飲杯中物、詎被告

忠言逆耳　◇◇◇適觸其怒、藉端舉起檯上之酒瓶、向根桃頭部猛擊、並以拳連擊三下、致受傷流血、並延奚亞夫律師到庭附帶私訴、要求除重懲外、並判令償還醫藥損失費八十元、詰之被告供詞推諉、謂係原告設計陷害、且手指被原告咬傷、並延甘霖律師出庭代辯、末由被告邀證人陸長發（即陸金桃之次子）投案證稱、昨日中秋節、余邀族人午膳、原告突然到來、將被告拖出在天井中毆打、並未見被告以酒瓶毆擊原告等語、陸金桃父子二人一爲原告證、一爲被告作證、實屬趣事也、嗣由各造律師開始辯論一過、經劉毓桂推事核供、本案辯論終結、定於下星期一宣判、被告還押、

暗殺曹阿坤兇犯定罪

徐長餘處徒刑十二年　周寶堂宣告無罪

住居浦東仁濟路五十號江陰人曹阿坤、十八歲、於本年六月二十八日晨九時許、在法租界民國路七十八號三層樓瑞記申莊總會內叉麻將、被仇人開槍暗殺身死、當日由法捕房特別機關督察員金九林・正探目李耀龍・張子楹與通班探員等在浦東拘獲關係人徐長餘、及嫌疑人周寶堂兩人、解送第二特院、提起公訴、經李推事迭次開庭研訊、被告徐長餘延盛仁律師辯護、周由朱殿卿律師代辯、業經宣告辯論終結、定期宣判在案、昨日屆宣判之期、上午十時由李推事涖刑一庭宣告判決、徐長餘共同預謀殺人一罪、處有期徒刑十三年、裁判確定前羈押日數、以二日抵徒刑一日、周寶堂無罪、

酒殺人　墮車喪命

吳淞三泰源老板　醉後失常態

吳淞桂枝路三泰源油醬號主人劉桂馨、三十一歲、爲人忠厚、平日辦理當地公益、頗著勞績、日前因事赴滬、並與友朋飲酒、於下午由滬搭五點二十五分火車返淞、詎劉飲酒已醉、稍失常態、當車行抵蘊藻浜站尚未停妥時、彼即一躍而下、致立足不穩、跌入月台下面、軋傷腰部、當時雇車送上海寶隆醫院求治、奈傷及內部、無法施救、於前日車回吳淞寓所、延至晚間八時許身死、

殺人犯在押病斃

皖人陸少達、年二十七歲、於民國十九年十一月間因在法租界犯刺殺人案、被捕拘案、由捕房解送前法公廨訊明判押西牢五年、期滿再送內地官廳訊辦、送監執行在案、現陸在監患病、由監長命送西監醫院療治、因病重醫治無效、於十四日下午九時在院身死、由監獄呈報二特院委派鄧檢察官偕法醫蒞院驗明、係屬病故身死、尸無尸屬、諭將尸身交同仁輔元分堂殮埋、

◆女孩迷路◆　市公安局西區一所、在白渡口查獲一迷途女孩王有之、年七歲、上海人、父名王阿二、住斜橋某處、我昨日出外遊玩、迷途帶局、我家住址及家庭狀況、均不知曉等語、該孩長臉、身穿花色洋布衣、花洋布袴、赤足未穿鞋、現送新普育堂留養招領、

視女性如玩物

結合易　分離亦易

結婚兩次　與薄倖郎分手

求法律解決

浦東人厲詠棠、任事滬南源和荳麥行、現年廿七歲、翩翩少年、風度溫雅、於四年前結識甯波女郎蔣眉影、蔣自言求學於城內某女學、容貌亦甚秀麗、當時雙方

一情熱非常一

進而實行同居、詎甫一載、厲又在外結識一女友李采珍、感情頗佳、往返無虛日、不知者以爲一對新婚夫婦、厲既在外交有女友、對蔣眉影感情、漸趨冷淡、蔣微有所聞、因而頓起酸素作用、迨十八年九月間、雙方感情決裂、遂草擬分居據二紙、

一各自分飛一

厲既與蔣脫離、遂與李采珍謀嫁娶之約、旋於前年冬間、舉行婚禮、婚後同居於滬南火神廟附近、詎知厲情愛無常、不及一年、又與劉姓女子結識、彼此往來、正如和李采珍未婚前一樣親密、嗣後漸漸又爲李聞、以不忍夫婦感情破裂、隱忍不發、詎知事有湊巧、某日李采珍與女友輩、閒遊半淞園、忽發見厲詠棠偕一女郎、攜手同遊、狀殊親暱、一股酸氣、直沖腦際、幸經女友勸阻、未曾當場出醜、從此夫婦間即

一貌合神離一

最近李采珍鑒此項婚姻、於已實無幸福可言、乃遞狀地方法院、控厲虐待、訴請准予判離、法院准狀、於昨晨開庭傳訊、被告臨訊不到、僅由原告李采珍陳述起訴意旨、法官據供、即諭本案展期俟傳被告厲詠棠到案再訊、

幼女險極

陌生婦人誘購新衣　頗有價賣之意

幸逢阿母　出虎口

住居英租界六馬路一〇三號常熟婦人李劉氏、有女名阿芹、十三歲、於本月十三日出外買物未回、其母四出找尋無着、終日在外奔馳、如醉如癡、日前下午三時、忽在閘北遇見阿芹、隨有不相識之男女二人、顯係拐匪誘拐圖賣無疑、當即鳴到五區一八崗毛履福、將該男婦二口拘獲、一併解所請究、繆棠所長訊據李阿芹供、我於日前買物、在途遇見陳劉氏後、他就購食物給我吃、並往衣莊買新衣服與我穿換、實有圖賣我之意思、訊據被告陳三供、今天同妻劉氏欲將李阿芹送回其家、不料被其母撞見、不敢拐賣、據陳劉氏供、數日前在白渡橋遇見李阿芹、迷路啼哭、遂帶往親戚家住了幾天、今擬送回、在途被獲、不敢誘拐、梁所長訊得拐匪供詞狡展、案關拐賣人口、判解總局法辦、

童養媳失踪

兩親家發生糾紛

住居恒豐路長興里一號寶應人宋文同、有女名阿連、十七歲、於十四歲時與同鄉人王道成童養爲媳、詎於日前該女忽然失踪、宋沓得爲王價賣爲娼、當即向之嚴重追究、大肆咆哮、王極力否認、辯白無效、乃往四區控告宋文同詐財、經一併拘區、訊得前情、一併移解地方法院訊辦、

皮匠　妻被扣

父子起恐慌

二房東果踐前言　欠租未付　不得已報警拘究

皮匠張壽德、在虹鎮租賃陸文生之餘屋居住、伊子張同春、娶妻干巧女、十七歲、日前張欲搬遷、而欠五元房租、陸即向之索討、並稱如不給付、則將妻作質、張尙以爲戲言、不料昨日張搬移時、陸果糾衆到來阻止干巧女同去、並於混亂之時將干巧女刦去無蹤、張父子情急、報警拘陸至五區三所、轉解法院究辦、

白爾路大華里黑夜火光

電燈爆裂走電肇鉅禍

施救難延燒兩小時始息

結果燬屋四幢半

法租界白爾路三十五號大華里、昨晚八時四十分突然起火、焚去三層樓房四幢半、起火者爲弄內十四號開設公大西藥房之何亦祥家、因三層樓上電燈爆裂、走電起火、聞何家有自備汽車、室內儲有汽油、以致蔓延甚速、且火勢甚熾、不可嚮爾、救火員施救因此亦大感困難、直至十一時許火始完全撲滅、燒達二小時餘、除十四號被燬外、並延燒十三號天生布廠、十五號金姓、及十六楊姓等三家、十七號之三樓亦被波及、被災各戶、惟天生布廠保有火險一萬八千兩、餘均未保險、聞何姓家有一男僕、當火起時擬設法撲滅、面部被灼受傷、經救火員施救出險、

枯嶺路上　被害男子會明　臨死無遺言

爲特一院汽車夫

姜海桃與凶手有仇隙？

前日(十五)上午八時半、枯嶺路上暗殺案、凶手通州人張子美當場被捕、已誌昨報、茲悉

被殺男子　名姜海桃、三十二歲、與凶手係屬同鄉、向在第一特院爲汽車夫、前晨八時、姜自白克路珊家園一百三十五號寓所出外、赴院工作、行至枯嶺路與張子美相遇、張即袖出長可尺許之利刄、向姜行凶、姜以

徒手不敵　惟有奔避、乃逃至大賜福旅館前、失足跌倒、遂被凶手追及、以利刄向姜頸項胸脯等要害部份亂戳、一時鮮血四濺、凶手因目的已達、亟棄刄循西藏路而逃、途人[illegible]勝榮覩狀、報告左近二七七號司閘捕宋江榮協同將張子美截獲、連同拾得之凶器、交由二八八四號華捕帶入新閘捕房、飭探搜其身畔、得刀鞘一只、與利刄若合符節、遂予收押、並着探員送傷者往仁濟醫院、但未及救治、已經殞命、故其與張究竟有何嫌怨、死者並未說明、至其尸體當即舁往驗尸所、昨晨第一特院委張檢察官蒞所驗明、諭令尸妻姜朱氏具領棺殮、凶手准押候以殺人罪向法院起訴訊辦、

誘賭拘懲

住在華界方浜橋樂安里一號河北人崔平章、於日前下午七時、偕夥蔣長生・鞠人、在法租界民國路五六〇號門前擺設字謎攤、誘人賭博、騙取財物、被法捕房探目班正探目李友生・副探目劉坤寶等查見、將崔蔣二人拘獲、並同賭客陶世民及字謎[illegible]

聲明

[illegible]

石人望先生最近特編口琴二重奏樂譜「梅花二弄」今日出版　每册大洋三角二分　國華書局電台特請石人望・鄭鴻[illegible]君特在該台公開播奏（[illegible]十七日下午二時半起）（[illegible]十九日晚九時起）此譜[illegible]發售處　上海福州路五三九號口琴社　電話[illegible]四七七一

南京路擲炸彈

明華商店櫥窗粉碎

南京路四八五號四八七號明華商店、爲粵人何逸洲所經理、開設業已五年、其所經營者爲綢緞足頭花邊顧繡洋裝等類、營業尙佳、昨日下午一時三十分突有一身穿灰色長衣之少年入內、匆匆登樓、徘徊少頃即下、高呼「大家讓開些」隨說隨手擲下一炸彈、玻璃櫥窗立被炸碎、陳列櫥內之顧繡、亦小有損壞、幸未傷人、彈爆後、人皆辟易、擲者乃亦他去、路人駐足而觀者甚衆、捕房探捕聞警趕來、調查一過、並派印捕二人在門外駐守、記者旋往詢問該店經理何逸洲據云本店自去年九一八事變後、即將存有日貨一律封存、迄未開售、即欲開售、店夥亦決不允、而況再進日貨乎、當一二八滬變時、本店夥友有退職而充義勇軍者、則店主方面、能甘冒大不韙而出此無恥下策乎、上月二十日本店接恒心除奸團之警告、當於二十一日在報上聲明槪略以答復、故此次之事、實出誤會、而實甚冤枉也、出事後捕房人員自行趕來、本店並未報告、玻璃等之損失、約値七八十元、現本店物品儘可公開檢查云云、

人命大事　看得輕

私和之後　遽悔病死

住閘北華鎭山東人鄧南民、二十九歲、向爲巡警、於一月前因[illegible]斥革、賦閒在家、其妻孫氏、二十二歲、松江人、前日因晒衣與鄰居婦人陳吳氏爭一丫叉、發生衝突、鄧孫氏遭陳吳氏掌頰數下、孫氏哭愬乃夫、即出而幫助其妻、還擊陳吳氏、而陳吳氏亦往糾人毆鬭、嗣經勸散、不料鄧南民歸家後、當晚吐血不止、旋即斃命、鄧孫氏乃投六區三所控告爲陳吳氏糾同吳耀根・吳金弟・陳寶庭・陳永根等將夫毆傷身死、該所當以案關人命、遂一併拘解地方法院、當庭諭屍妻仰將屍體舁院候驗、惟現屍妻已與對方私和、故昨日該氏並不將屍體舁院、且具狀聲明其夫爲病死請免驗、惟法院因事關人命、尙未核准、

著名杭菜　知味觀　二週紀念　大贈品

今日西冷包蝦肉餡每客大洋一角紀念期內買一送一（南京路石路口）

經濟午菜自一角二分起三角六分止下午四時止

酒　念年眞陳　味醇糟香　特種一元　甲種五角

麵　杭式大麵　獨步春申　生料下鍋　別有風味

菜　西湖佳釀　杭式時菜　經濟午菜　包辦筵席

點　鍋貼燒賣　水餃包子　鹹甜酥餃　應有盡有

上海法大馬路八仙橋東　王天福國藥號　電話八一一五五號

特設　接方送藥　以免病家之勞步　代客煎藥　以省旅客之手續

摩登　爲　宣揚藝術非常大犧牲

照相　自十五日起　贈送摩登照架一星期

近來各界人士喜攝美術照者日衆，而照相館之設立，亦風起雲湧，其能以技術見長成績精美者，實不可多覯，即有一二出品尙佳，則取値奇昂，令人卻步，而苦無相當嘗試之地，惟上海摩登美術照相館，（南京路大東旅社對面），確能以超羣絕倫的藝術，換取最低的代價，聞四吋美術照四張，祇洋一元，六吋美術照三張一元半，今爲宣揚藝術起見，凡來拍下列兩種照相者，贈送價値半元之摩登照架一只，（十五日起至二十二日止）又該館對於照相放大，尤屬專門，贈送期內，二十四吋仍收特價每張三元半

幼孩死輪下

馬路中奔跑

住居法租界愛來格路三鑫里二號爲印刷業無錫人劉炳根之九歲獨養子劉鴻奎、於本月九日晚上深夜十一點時、與同伴霍孩等在霞飛路恩派亞影戲院西首吉里門前馬路中奔跑戲嬉、適有汽車夫張文德所駕億泰汽車行出差汽車由西向東駛來、劉孩不及避讓、致被撞倒、碾傷頭部小腹足部等處、當由巡捕到來、抄錄號碼、將受傷人車送醫院醫治、一面回捕房報告捕頭候核、乃劉孩因傷重醫治無效、延至前日下午三點十分時在院身死、由院通知捕房、將尸身車入同仁輔元分堂驗尸所、昨日上午由車務處報請第二特院、派鄭檢察官偕法醫蒞所驗明尸體、升坐公案、向尸屬被告訊問肇禍經過情形、鄭君遂諭驗得劉鴻奎委係被汽車撞傷身死、尸身由尸屬具結領殮、

技師登記　截止期已近

上海市工務局、昨以技師登記期限、行將於十月十日截止、昨特發出通告、令全市建築師暨工程師等、迅於規定之限期內、依照技師登記法、呈向實業部聲請登記、以免自誤、

工務局　告

交大袁逸羣　又被拘捕

交通大學學生袁逸羣、過去在上海各大學學生聯合會中、頗爲活動、前聞有某種政治嫌疑、曾被法租界當局拘捕一次、惟旋經法院研訊、即無罪開釋、昨日下午四時復被公安局便衣偵探到校拘捕云、（遠東社）

各界雜訊

●馮庸大學復校後在滬招生●　馮庸大學自北平前陸軍大學校舍、部署完竣、業經復校、並在本市假務本女中招收男女生、[illegible]招生委員陳端志議、此次本校在滬招生、由李秘書長主持、因時間局促、報名人數不多、北平新來簡章早已送滬、現由本向用油印趕印、以便報名者之索閱、投考初中部之男生、如有寄宿者、應於報名時申請、其他各部、不論男女、一律住校、

●天和染廠減價加贈品●　老垃圾橋北堍天和染廠、精染綢布呢絨、還復衣片、顏色鮮艷、風吹日晒、歷久不退、交貨迅速、約期不誤、本月十七日起門市部大減價大贈品廿一天、其贈品俱合實用、尤以[illegible]絲巾明星絲巾爲最雅緻云、

●鮑毓琦講肺病療治法●　鮑毓琦醫學博士、對療治肺病、確有心得、最近對於療治方面、又有新的發見、頃應四馬路中西大藥房、廣播無線電台之請、定今晚（十七日）六時至七時、演講肺病療治新法、[illegible]

●永華公司大廉價盛況●　西新橋永華百貨公司、自廉價以來、營業非常發達、各貨大有應接不暇之勢、該公司營業部部長馮百客、[illegible]貨品減低折扣、並另設特別廉價部、一鋪售家用良藥及化粧香品云、

[illegible]於所準各貨其[illegible]、深[illegible]以及目光之銳利、早已有口皆碑、茲[illegible]各主顧起見、特於今日起、將各種貨品、再減至最低價格發售、

●鴻源來記公司減價訊●　東新橋南新開路鴻源來記公司大減價期內、特將陳嘉庚出品球鞋特別犧牲、照碼八折、並將各種香料跑鞋等一律平沽、以酬各界惠顧之雅意、往購者甚爲擁擠、

●金山牌絲襪物美價廉●　風行一時之金山牌女絲襪、係環球織造廠出品、用江浙上等蠶絲精工製造、色澤鮮明耐久耐用、物美價廉、誠國產絲襪中之無上妙品、行銷未久、營業異常發達、聞本埠各大公司商號均有出售云、

●中原書局比賽贈券●　五馬路棋盤街中原書局、爲竭誠招待主顧起見、特舉行秋季比賽大便宜大贈券兩個月、自開始以來、營業異常發達、聞該局此次比賽、[illegible]凡購書一元者、得贈書券八角[illegible]云、

白濁

[illegible]

上海法大馬路東新橋西首　正大呢帽公司

三九月二十一天日起　特別犧牲物品

德國老牌香皂　每人限買三塊　一元買完限止
羊毛對襟衫　每件八角五分　二千件爲限
德國白跑鞋　每雙兩元　一千雙爲限
春秋運動衫　每件七角　五百件爲限
德國平邊呢帽　每頂八角　買完限止
白牙香皂　每元八塊　每人限買一元　買完限止

道歉　敝公司因內部狹小而招待又不週使得各界主客願諒不勝感激故特道歉祈請顧早爲臨此啓

杭嘉湖　二十家綢廠　今日起　假大馬路畫錦里中

九新綢緞局　提倡國產絲綢　第一次聯合大運動

便宜價目

各色錦地縐　每尺四角八分　各色物華葛　每尺五角五分　閃色曼麗綾　每尺二角五分
各色花毛葛　每尺二角二分　女式全毛花嗶嘰　每尺四角八分　女式寧花毛葛　每尺九角五分
各色華嘉花毛葛　每尺四角八分　男式全毛華達呢　每尺七角五分　各色加重廠綢　每尺八角五分
各色電力縐　每尺[illegible]角五分　各色軟緞　每尺六角五分　各色雁令縐　每尺五角五分

今日大綸廠出品特價貨　男裝仁電力縐　五角五分　每人限買一丈二尺
天霞廠品　銀星縐每尺減售二角五分　女裝漿印軟緞　五角五分　每人限買八尺

每人購一元五角毛葛旗袍料一件　送旗袍料一件　再送袴料一條

以上三種特價貨每日上午十時至十一時　下午二時至三時止　發售

□發明 德國愛德博士四十年心血結晶
□成分 Bals Copaiv
□主治 急慢性五淋白濁 淋毒性尿道炎症
□特效 不論一切手術注射 不克奏效的重症
□保證 全球名醫三萬人 熱烈地處方採用
□榮譽 醫藥界專家 異曲同工
▲每盒兩元五角 寄費加一▼
本埠五洲永安各大藥房均有出售
贈券

痼淋悉滅 成分中不含檀香油等劑全係新發明專治新老白濁之聖藥故患淋疾者未服痼淋悉滅乃捨捷徑而不由治淋疾者不用痼淋悉滅乃守舊法而忘利用
中國總經理 上海德商禮和洋行
各大藥房均有出售

上海南京路望平街大陸商場沿
仁昌永料器廠
經理
華福廠
總店新遷開幕畢行門市
電話九三六零八
大贈品
上等國貨呢帽照批發售
贈品期間本月九日起十月八日止
備有樣本 函索即寄
用國產原料創製
文鎮、水盂、筆架、筆筒、畫碟、墨床、象棋、圍棋、筆洗、寫字板、美術玻璃絲電燈罩、玻絲字對、幃屏、熱水盃、香煙灰缸、灰碟、酒盅、茶盃、仿古花瓶、家用碗盆、西餐用品、

公共租界 電車公司發生糾紛

工會常務 被資方開除 社會局昨已派員澈查

公共租界電車公司車務機務兩部全體工人、曾於去年籌備組織第三區水電業工會、本年一月一日由黨政機關指導、正式成立、詎常務理事賀兆明等、竟爲公司開除、以此發生重大工潮、第三區水電業產業工會呈市黨部社會局云、呈爲竊屬會案據常務理事賀兆明等呈稱、呈爲呈請事、竊兆明等曾在英商電車公司銅匠間服務有年、不幸自二十年九月間因先後患病、照章請假、經即核准、病仍未痊、復請准續假在案、爲病糾纏、遲延至本年一月四日、始稍痊可、即赴公司銷假、恢復工作、詎據公司大班(即英人)面諭、將兆明等停止職務、

◇◇◇不准復工 當經據理答云、並未違背定章、且無過失情事、仍請准予復工、以安生活、該大班不准不允所請、並云查悉爾等在外活動組織工會、因此開除職務、查工人依法組織工會、爲法律所許可、且並無有礙職務、公司何得藉口開除、當即報告鈞會、請予轉呈交涉在案、詎突因一二八暴日橫行、

◇◇◇會務停頓 遷延時日、今已恢復原狀、惟有再請鈞會、轉呈黨政機關派員向該公司交涉准予復工、並要求未復之工資、如數照給、實爲公便等情、據此、查該員向在英商電車公司服務有年、向無過失、自去歲十一月間熱心發起組織工會、依法呈請在案、經被推爲籌備委員、對於會務一切事宜、因在

◇◇◇負責期間 復因有病、業向公司請假、自本年一月籌備完成、正在成立組織工會、即被開除、而病亦痊愈、遂至公司復工、詎公司即以其失業至今、八月餘矣、家庭生計、苦難言狀、本會以該員因公失業、公司無理開除工友、致工人工作、無切實保障、情殊堪憫、理合具文呈請鈞會局核察、派員向該公司交涉復工、並要求停工期間之工資、如數照給、以利工運、而資保障、

◇當局澈查◇◇◇ 電車公司將工會常務理事賀兆明、(機務工人)龔鴻發、(機務工人)方秀岩(車務工人)等開除、全體工人聞悉後、認爲公司摧殘工運、甚爲憤激、聞社會局昨已派第三科調解員宋圭林前往澈查、

市府釐訂租房法則

市政會議議決由羅參事等會商辦理

◇職工免租期內自來水問題◇

交公用局與水公司協商

市政府於九月十一日舉行第二百十二次市政會議、出席者羅洋曾·吳醒亞·潘鳳星·蔡增基·沈怡·俞里仁·胡鴻基·徐佩璜(曾廣代)·黃伯樵、列席者俞鴻鈞、主席市長、討論事項、㈠釐訂租房法則、以免糾紛案、議決指定羅參事財政局長公安局長社會局長及土地局長會商辦理、由羅參事召集、㈡設立委員會、主持籌備市府及各局遷入新屋及佈置事宜案、議決、設立委員會、其人選由市長指定之、㈢閘北水電公司請解釋仲裁調解關於職工免租期內自來水費應由何方負擔案、議決、交公用局與閘北水電公司協商辦理、報會決定、㈣協議老西門三角地地價案、議決、撤消徵收原案、五關於滬西外馬路沿江之地爲市立公園案、議決、准予照辦、即由工務局着手計畫進行、

各省市響應

援助亞浦耳

一致主張抵制飛利浦

中國亞浦耳電器廠出品、被飛利浦電燈泡公司排斥商業競爭一案、上海市民提倡國貨會中華國貨維持會爲保障會員利益、維護海關貿易、力主嚴重交涉、除有請各埠關爲事外、並分別函請各省市有關係公團援助在案、茲據漢口汕頭天津青島成都北平興昌廣州開封上海首都濟南杭州長安福州廈門蕪湖蚌埠鎮江鄭州等處電器業同業公會國貨團體相繼復函、表示一致協助、誓爲後盾、並一致主張抵制飛利浦、

制止越界裝設電話

美商上海電話公司在市區內越界裝設電話、自前年經律師公司與交通部上海電話局所訂通話合同期滿以後、即經公用局制止、一面囑保護公司與電話局所訂臨時合約、均已過期、不意公司雖已於上年十月間就草約簽字承認、而至今延不簽訂正約、市民方面不明案情節、仍向該電話公司報裝電話、乃該公司並不說明不能裝設之理由、反囑其向公用局要求特許、希圖卸責、昨悉公用局特此點、致函聲明、該公司應負延約責任、並飭對於用戶應說明尚未取得專營權之經過情形、迭行拒絕、以杜市民誤會、

黨部第八次全市代表大會開幕

上海特別市黨部第八次全市代表大會、籌備多日、業已就緒、準於今日上午九時行開幕典禮、所有出席代表均已於昨日如期報到、經資格審查委員審查合格者、共計六十三人、市政府及淞滬司令部均派代表參加、報告一年來市政及黨務工作之經過、此次大會開會共計三日、除十七日開會選舉、十九日討論各項重要問題外、十八日適爲「九一八」紀念日、大會是日特停會一日、全體代表分別組織演講隊及宣傳隊、一面赴各大工廠視察工廠設備及勞工生活、一面雇用飛機、分發大會爲九一八紀念告全市民衆書及各種重要標語、

查票韓人被捕案 日商向工部局交涉

日商各業聯合會、爲公共汽車公司韓人查票員被捕事、特於前日下午一時、在日本俱樂部開會討論、由林山主席、當場議決、向公共租界工部局提出四項要求、㈠須將當時拘捕查票人之巡捕、一律革職、㈡須將戈登路捕房捕頭、實行革職、㈢須用書面或口頭向日領署道歉、㈣須酌付賠償、聞林山今晨將訪日領村井及海軍艦隊司令左近司、說明開會援助經過、並請示今後應付辦法、推此舉係日商力向韓人表示好感、並示日人加意保護之意、工部局方面、已深悉此中情形、尚未作何答復、

國民自救會 調查各業日貨情形

◇慎大轉運公司等五起 分別討論

國民自救會昨日下午四時召開第十一次常務會議、到緒慧僧·諸文綺·陸星莊·曹志功等、諸文綺主席、討論事項如下、㈠調查科報告調查慎大轉運公司轉運仇貨經過情形案、議決電杭抗日會就近扣查同豐生運杭仇貨、並函棉布業公會處置、並另函責問旗大轉運公司、㈡調查科報告調查新星藥行仇貨經過情形案、議決請秘書主任曹志功復查、㈢調查科報告調查日新增洋貨號販賣仇貨經過情形、並取得該號仇貨商標一頁、請予鑒核案、議決去函警告、並登報公佈、㈣調查科報告調查康泰絨布廠珠雞牌汗衫、是否仇貨之經過情形案、議決據情函復、㈤天源電化廠交來入會費五十元、函請入會案、議決交會計處辦理、㈥調查科報告調查同豐生棉布號經過情形案、議決併入第一案辦理、

注意司法人員 甘作漢奸

司法行政部訓令檢舉

上海地方法院昨奉蘇省高等法院訓令、略謂案奉司法行政部令開、查自東北事變以來、寄身於其傀儡組織者、多爲中華民國人民、其中因遇威脅力範圍、暫時處與委蛇者固屬有人、而喪心病狂、甘爲虎倀者當佔多數、已屬觸犯刑章、近聞此等人員竟多設法回籍、其本人並不時暗中往還、復恐有刺探收集、或傳遞關於政府軍事上之秘密消息、及危害民國之行爲、未可忽視、除分令外、合行令仰該首席檢察官、並轉飭所屬隨時注意、如發見有上項情事、應即嚴爲偵察、依法嚴懲、以肅法紀等情、奉此、合亟令仰該院奉令後、嗣後如遇有該項情形發現、定予檢舉、嚴懲不貸、以警奸宄云、

三友工人 實行繼續絕食

蔣介石電市府 勸導資方遵守裁決

滬東引翔港三友廠工人、因資方不給伙食費、前日曾赴社會局大請願、結果由黨政當局商有效辦法、現該資方於昨日登刊社會局、即該資方昨仍抗不給付、工人異常憤慨、前日絕食之住院工人決於今日上午起、繼續實行絕食、一面發表繼續絕食宣言、以促資方覺悟、關於此事、軍事委員會委員長蔣中正亦致電上海市長吳鐵城、略云、「三友實業社棉織廠勞資糾紛仲裁決定書」、希勸導資方遵守裁決、又市政府昨訓令社會局云、呈令遵事、案據第七區棉織業產業工會常務理事張震等呈請資方故意違背上訴、停付伙食費用、懇求緊急處置、以重民命等情、據此、合亟檢發副呈、令仰該局迅即飭該資方在未解決以前、須繼續維持伙食費、此令、

昨日下午三時、社會局調解股主任士先會、復奉令赴市府與秘書長俞鴻鈞會商辦法、聞已有所決定、工會常務理事朱中昭等、昨日下午四時復赴社會局、當由王主任答復與市府會商之辦法、代表等旋即退出、

求新廠工潮 依然嚴重

資方提條件 調解無結果

滬軍營求新造船廠罷工事件、昨日下午由市黨部往代表嚴味蓮·社會局代表朱鴻濤·赴公司交涉、由大班接見、當說明黨政機關調解來意、並提出解決辦法二項、㈠被開除工友復工、㈡罷工期內工資照給、而該大班則提出復工原則三項、㈠罷工人至十八號一律無條件復工、㈡薪水減三分之一、至十六日爲止、㈢八二一號工人須開除、當時黨政代表加以駁斥、謂此次工潮咎在資方、不應再提出無理條件、於是雙方各走極端、至下午四時、仍無結果而散、

金問泗將行

十九日與沈觀鼎等同輪

將任駐荷公使之金問泗氏、外交部亞洲司長沈觀鼎及駐法公使館一等秘書施肇夔等、已定本月十九日同乘英郵船藍基號輪赴日內瓦、襄助出席國際聯盟大會我國代表顏惠慶郭泰祺顧維鈞諸氏一切云、

吳鐵城 訪法軍司令

上海市長吳鐵城氏、昨日上午十時三十分、偕市府秘書耿嘉之、赴法國駐滬防軍司令部拜訪蘭勃司令、因蘭氏曾於上星期拜訪吳市長、故特前往答拜、

閘北水電

建委會派員來滬 商救濟辦法

閘北水電公司當滬戰而後、損失殊大、雖經竭力維持、但前途實屬堪虞、故曾具呈市府、要求予以救濟、市府據呈後、當以事屬建設範圍、即予轉請建設委員會設法、建委會據呈後、業於昨日派技正惲震來滬、與市府妥商救濟辦法、

大達付存款 時間縮短

大達銀行停業、所儲蓄存款委託銀錢業聯合準備會計處代爲支付、自經開辦、現因多數存戶付出、而取款者已屬寥寥、故該會計處自十七日起、改爲每日下午二時至四時支付、業已登報通告、

航展演講會 今日開幕

中國航空建設協會爲紀念國難、定自九月十七日至十九日、假四川路青年會開航空展覽演講大會、大會職員業已推請許世英嚴直方殷芝齡等担任、在二樓事務所設臨時辦事處、以便各界接洽、展覽處由該會設計主任朱霖會同上海飛機製造處長會詒經佈置完備、大會開幕禮定今日下午三時在青年會大禮堂舉行、

許世英來滬

國民政府賑務委員會委員長許世英、前因呈准行政院請假赴牯山休養後、曾赴安徽秋浦原籍省視、茲聞許氏業於十四日下午四時由安慶搭招商輪來滬、定今日下午一時到埠、

麻瘋會近況

楊瑞嵐表演技能 舊法醫治專家

頃據中華麻瘋救濟會附設之虹口皮膚醫院主任醫師陳鴻康博士報告、瘋人現在該院就醫之瘋人、計有一百一十八人、內中多數來自江北、次爲兩廣江西寧波上海等地來者、又據該病院傳出消息云、最近有一依中國舊法醫治麻瘋專家楊瑞嵐君、來自廣西梧州、欲參與全國麻瘋大會、並同時表演其技能、該局已許其住院試驗、倘有相當效果、全國麻瘋大會籌備處將允准其出席表演云、

斐島增稅 再請交涉

市商會以斐島增加華貨雞蛋火腿等進口稅、影響國貨輸出甚鉅、曾於八月二十六日電外交實業財政三部、請向該島交涉取消、玆悉該會昨接火腿業蛋業意見、特再電呈政府、續陳加稅原因及弊害、望飭駐在地領事、就近設法打銷、

日海軍司令 訪晤陳季良

日海軍司令板垣、前日由京返滬後、當於昨日上午九時、偕同出雲艦艦長及參謀副官等五人、由旗艦出雲號登坐該艦小汽油船、至高昌廟海軍碼頭登陸、拜訪中央海軍第一艦隊司令陳季良氏、當由陳氏偕同參謀及陳彭兩副官在司令部門前親自迎迓、導入會客室、並進香檳、約一刻許、即行辭出、仍乘原船返艦、

今日江灣賽馬預測

第一次(半哩短路賽)㈠林檎 Random ㈡日股羅司門 Betrothment ㈢恩脫令 Antrim
第二次(四分之三哩)本年新馬賽㈠哈怀利吞 Happy Return ㈡衣克拉司蒙 Eclipse Morn ㈢恩華歇神 Envoyship
第三次(半哩)本年新馬短路賽㈠勿拉虛 Flash ㈡勃留司街 Blue Skies ㈢派雷特蒙 Parade Morn
第四次(半哩)本年新搖何馬賽㈠摩而毛令曉 Morning Shower ㈡博而反羅 Bold Fellow ㈢惟多利克勞司 Victoria Cross
第五次(九法郎)老馬賽㈠十來太姆 Merry Time ㈡好司門歇而色樹 Horsemanship II ㈢有力 Eureka
第六次(五法郎)老馬賽㈠密特那阿特文丘 Midnight Adventure ㈡司比書而 Special K. ㈢近勃而色而 Jumble Sale
第七次(一哩)本年新搖會馬賽㈠康司匹克司郁脫 Conspicuous ㈡高老 Kaotze ㈢反輸司蒂 Knight
第八次(七法郎)拍賣㈠滑令 Fairy Star ㈡華而白雷克司 Prince Walbert VI ㈢地軋而真脫 The Guillemot ㈢格林愛浦 Glen App
第九次(一哩)本年新馬賽㈠地泡脫門 Deportment ㈡馬內拉特勤 Mobilization ㈢浦中 Pukaw
第十次(九法郎)本年新搖會馬賽㈠紹明·會司 Charming ㈡色白華司匹克吐 Sub Inspector ㈢吉林 Kirin
第十一次(一哩四分之一)試驗賽㈠阿特林 Adalin ㈡拉香司刀克 Laughing Stock ㈢蒙脫愛而不司 Mount Alps

勒吐精代乳粉
以勒吐精代乳粉哺育小兒無不發育健全肌肉充盈骨格堅實因此粉之各種成分與健康母乳無異
樣品券
寄上郵票六分請寄勒吐精代乳粉樣品及育嬰指南一冊爲荷
此致 上海郵政信箱七〇五號 英瑞煉乳公司
姓名
住址

CHINESE OPTICAL COMPANY
精益
OPTOMETRISTS & OPTICIANS
戴眼鏡爲目光計 請戴精益眼鏡
驗光準確 儀器精良
品質高尚 價格公平
總公司 南京路 精益眼鏡公司謹啓

鶴立雞群
金鼠牌在香煙界如
華成煙公司出品

煙味好 價錢巧
煙味好價錢巧

全新男女結婚禮服出租
天福洋服公司 北四川路老靶子路西首一六一號 詳章承索即寄 電車一路公共汽車直達門口 電話四五九一五

瀉痢單方
用鴉片槳糖精三年後服下能急救十分兒險症紅白痢疾水瀉等症藥到病除 南京路新世界大藥房中西大藥房和平內外發售每料售洋三角●每張三角

廣益書局
上海四馬路
秋季開學 大廉價
文具儀器 美術牋封 照平時便宜二三成
學校課本 各種圖書 照平時便宜二三折

請注意 三輪牌之影射品

三輪牌出品行銷全國經已十年其質料之優美製造之精良以及式樣趨時花款新穎國人無不知也久蒙國人愛用因此啓奸徒仿冒之野心查近來本埠有慣用仇貨原料之某廠仿造我所發明之各種出品花樣式樣以仇貨原料織造以低價發售魚目混珠以冀欺騙國人此種卑劣手段不啻爲仇貨作推銷員愛國諸君如遇有三輪牌之影射品請即細査該廠平日之歷史是否慣用仇貨原料之工廠便明眞相並請認明三輪牌商標之眞正國貨庶不致受欺也

三輪牌 註冊商標

羊毛游泳衣　羊毛運動衫　開士米男女襪
羊毛西背心　美麗女背心　法國式男女帽
時髦女大衣　各種男圍巾　駱駝絨羅宋帽
時式女圍巾　羊毛足球襪　小童夾絲絨帽
眞蠶絲男襪　羊毛運動帽　開士米跳舞襪

上海北河南路和樂里 聯華毛織廠謹啓
本埠外埠各大公司商店均有經售　電報掛號（一八四六）電話（四二四二〇）

月月紅
專治婦女唯一聖藥 月經結滯 瘀血不淸
五洲大藥房發行
每瓶洋一元　各處藥房均售

上海小東門內大街長生橋東首即前老慶雲銀樓原址

新開 萬源祥皮貨局

擇於國歷九月十七日先行交易 無敵大賤賣

▲眞實減價之理由
自一二八戰禍以來百業蕭條達於極點皮貨行市亦受影響市價早經低廉本局係屬新創進價非存貨可比來本既輕售價當然比衆便宜値茲新張伊始所定各貨價目概照原來血本以期推廣而答惠顧盛情尙希惠臨比較謹當竭誠歡迎　本局謹啓

長安公墓
墓址 滬閔長途汽車長安站
事務所 南市電話局對過……電話一九〇九〇 [illegible]
（本公墓特點）
一交通　陸路滬閔長途汽車直達墓門約一小時水路滬湖班小輪閔行鎭起岸換車即至墓門約二小時
二土質　[illegible]
三價目　[illegible]
四運柩　[illegible]
五營葬　[illegible]
六殯館　[illegible]
七立案　本公墓曾在國民政府前衛生部江蘇民政廳分別立案墓穴證書永遠保管並以所收保墓費購地生息永作保墓之用
八保墓　[illegible]

時報廣告刊例
[illegible]
特別長行　每行九角
特別短行　每行六角
▲附註▼　[illegible]
時報每星期四星期日附送圖畫時報
定報價目　本埠及日本一個月一元　三個月二元九角　[illegible]
[illegible]

汪精衛赴莫干山

杭州訊、行政院院長汪精衛、於十五日電請中政會續假兩星期後、即於昨（十六）晨六時三十分專車蒞杭、同行者有夫人陳璧君及公子隨員等、下車後、即轉乘汽車、赴莫干山休養、中委褚民誼已早一日赴山、爲汪準備

伍朝樞陳策抵滬

談收復東北盼中央卽討伐叛逆　來滬稍事勾留卽將赴北平考察

中委伍朝樞、前粵海軍司令陳策、於昨午來滬、華東社記者訪伍朝樞氏於大德能輪上、伍氏首詢日來有無新消息、當告以日本正式承認僞國及與僞國締攻守同盟約事件、伍謂日本此舉、實足使全國之民衆、愈益加其憤慨、試一檢閱海關之進口報告、便可知日貨之因此而大受打擊也、粵中抵貨最堅決、上海各處亦頗蓬勃、惜華北各處稍形退化耳、記者當詢伍氏、關於日本此項違反世界之公理、依先生目光、我外交當局、對之應如何應付、

伍氏談話

伍氏談、我外交當局、對於日本此種暴行、於國際間之交涉、方法已用盡、且已智盡能索、徒事抗議、決難生効、即通告國聯、國聯亦決不敢處分此種強暴之國家、蓋國聯之力量使然、縱有若干小國、與我表同情、爲世界公道作呼籲、恐終無相當効果也、至於提請九國公約各簽字國交涉、九國公約、美國爲發起者、美國之對日方暴行、素所深惡、惟能否召集九國公約各國、此時尙屬一問題也、夫人貴自強、國際間亦然、我人決不能倖致國際間之援助、務須當此危急存亡時期、全國上下、同心同德、一致努力奮鬥、然後始克有濟也、記者繼詢伍氏對於討伐僞國之意見、伍氏謂僞國早應予以討伐、往昔不必言、惟望中央今後、能早日予以討伐、然後東省之失地、始能收復也、伍氏最後談、粵方當局、對中央意見始終一致、惟盼中央、早日明令討伐叛逆、至外傳三中全會、粵將自動召集云云、粵中未聞此說、本人此次來滬、純出自動、稍事勾留、即當赴北平、因北平爲本人舊游地、今已睽隔十載、故頗擬一往游覽也、孫哲生氏、亦將於下班輪來滬、至胡展堂先生、則尙無北上訊也云云、

陳氏談話

繼又訪問陳策、據陳氏謂此次來滬、並無其他任務、前擬出國考察、現已打銷、留滬擬勾留一二星期、即偕伍先生、同行赴平、觀察一切、記者當詢陳氏赴平目的、陳氏謂不過觀察而已、陳氏談竟、即偕伍氏並眷屬相率登岸、借住戈登路念九號觀渡廬伍寓、

黃紹雄將辭交部長兼職

因陳銘樞假期將滿

遠東社云、記者晤內政部長兼交通部長黃紹雄於滄洲飯店、談次言及交通部改組問題、據黃氏表示、交通部如何改組之詳細情形、刻尙未定、惟余決於二十日晉京、晉京後即提出辭職、因當陳銘樞部長辭職之時、中央給假三月、藉資休養、由余暫兼、故余僅能負此短時間中之責任、刻陳部長假期本月底即滿、無論陳部長今後是否再願擔任斯職、但本人自宜向中央引退、俾符前命云

小說　悠悠（八）

黃仲蘇

「馬丹你瞧別人在妬忌我呢！」

「管他們呢，祇要魯意他不撚酸就是啦。」

魯意笑了，唐俊更覺着不安。他不僅聞着麗璉臉上和身上的脂粉香味，還覺得她那隻被夾在臂下的手膀在那兒輕微的顫動，他好像是被麗璉征服了似的，祇好順從她的意旨，神思徜恍的跟他們走着。

「你走錯了脚步，麥息唐換一換腿，聽我的口令：左，右，左，一，二，一。」

麗璉得意揚揚的喊着。

「喂，麥息唐你怎麽不說話？看啊，這天上的一片白雲是多麽的美。」

魯意在一兩分鐘以後，打破了沉寂。

「美國人成天低着頭向前直跑，眞不曉得他們忙些什麽。我從來沒有看見他們仰頭望天上變幻自出的雲霞。」

唐俊振作精神，感嘆似的這樣說。

「這片白雲飛行似的向東去了，讓我們跟隨着追下去罷。」

麗璉帶着發命的口吻，歡樂的喊着。

唐俊這時候忽然想起他遠在東方的慈母，勾起了他思鄉的情緒，便沉默着想像她的音容笑貌。

麗璉忽然將她的左臂碰了他一下，含笑問道：

「麥息，你又在回想什麽？」

於是唐俊將中國古代詩人將白雲當作象徵的出典講給他們聽，並且連帶解釋中國詩詞中所採用的象徵主義與印象主義與歐洲近代詩人所標榜的有何異同，使孟夫婦聽了非常感覺興趣，麗璉帶着羨贊的神情說道：

「哦，中國眞是我詩情的夢鄉！」

「在我們沒有文化以前，中國就產生了偉大的思想家，如孔孟老莊之輩。」

蘇省府會議

江蘇省政府委員會、十六日會議、議決（一）川沙縣教育局長管城、現已病故、遺缺以熊壽高繼任、（二）宜興縣建設局長葛英辭職、業經照准、遺缺調無錫縣建設局長姚滌新接充、所遺無錫縣建設局長一缺、調建設廳縣建設指導工程師蕭子材接充、（三）調省立原蠶種製造所所長湯錫祥、爲省立蠶業試驗場場長、所遺原蠶種製造所所長一職、派實業廳技正易廷鑑兼代、並將江蘇省蠶業取締所所長倪紹雯免職、遺缺以熊其銳接充、（四）委任楊道南爲泰興縣農業改良場場長、（五）財政廳呈爲松江縣縣長呈請擬將呈准臨時保衛捐、修正捐率、改充保衛經費一案、轉請鑒核示遵案照准、

中國經濟學社九屆年會開幕

杭州訊、中國經濟學社第九屆年會、於十六日上午八時半、在省黨部大禮堂舉行開幕典禮、由蔡孑民氏演講「國難與中國經濟學社之新使命」張公權講「中國目前之經濟病態與今後之治療」李馥蓀講「回到繁榮之路」、午刻、杭市府設宴於西湖浙江省國術館、並由該館表演國術、用示歡迎、下午在省立圖書館舉行會議

※※※※

南通土販登記

南通鴉片公運、早成事實、茲第二步已接洽就緒由許某辦理、刻先行將土販登記、每戶收照費一百元、

魯省集款置飛機

◎濟南十六日電、十六日山東省防集款設置飛機委員會開成立會、推定新委張葦村等十一人爲常委、張葦村等三人爲主席團、沙明遠等三人起草捐啓、開始募款、魯省防飛機集款、擬在濟南募十萬、青島十萬、煙台十萬、魯各縣每縣募一千、約集六十萬以上

國民政府命令

國府十六日令、[illegible]▲[illegible]公布之、此令、▲任命[illegible]、此令、▲[illegible]司長李浩駒呈請辭職、李浩駒准免本職、此令、▲任命[illegible]代理[illegible]司長、此令、▲任命[illegible]校長、此令▲[illegible]呈請辭職、[illegible]准免本職、此令、▲任命[illegible]校長、此令、▲[illegible]呈請辭職、代理甘肅高等法院院長[illegible]、此令、▲任命[illegible]、此令

蘇州　姦夫淫婦同時絞決

如皐人葛尙有、與比鄰有餘之妻桑氏、姘識有年、於民國十七年七月十一日、乘關牟葛家帮同割草時、桑氏將關灌醉、約彼牟大豫公司草蕩割草、當休息時、葛與桑氏用廚刀將關頭部劈傷、再用繩勒斃、埋屍泥中、以圖滅跡、嗣關兄存餘、發現乃弟有餘之屍身、並探知葛桑之陰謀、即報該縣縣府、將葛桑拘獲、各判死刑、上訴高院三審終結、上訴駁回、該院檢察處、奉司法行政部令、准予執行、十六日上午九時、將葛尙有及桑氏、同時由監提出、在刑場執行絞決、

常州　蔣超雄被拘解省

前任江蘇水上公安隊第四區區長蔣超雄、被控撤職後、即由南通防次交卸回常、寓居城內十八家村新建住宅內、民政廳據新任第四區區長張顯氏控案、尙未結束、並據報告、舊任虧欠公款義電告、移交未清、特於十四日、密委瓜洲水上公安隊第五區督察長秦坤山、率領便衣隊來常、會同公安局長尤振箕、前往將蔣超雄拘獲、另派公安局駁亮隊隊長王永濤護解、乘夜車赴省、當將蔣超雄諭交省會市公安局看管、

江陰　拋屍慘聞

本月十日、[illegible]

平湖　令査泗礁山建築日營說

訊有日本軍隊在乍浦外海泗礁山、建築營房之說、省府據報、即令轉令平湖縣政府會査、縣府轉令乍公安局長錢法銘、會同鹽委、就近調査、准據記者訪聞所得、乍屬並無此山、縣誌、亦無是山名稱、但據外海某航行家言、黃盤洋面黃龍山附近、確有一山、有無日兵築營情事、則不得而知云

委員詐財　孕職扣留

[illegible]

如皐　西周莊發牛刦案

如皐西周莊農民[illegible]

金山　平滬輪上青年投河

十四日平滬輪[illegible]

紹興　神廟尼庵均遭盜封

[illegible]

寧波　組設新嵊奉剿匪指揮部

[illegible]

南通　匪梟嘯聚　沿海戒嚴

[illegible]

德國淋病斷根聖藥
主治 [illegible]
能根本淸濁 能澈底滅淋
樂的能
新星藥行
全國各埠藥房均有出售

天和染廠
上海老垃圾橋北堍
▲門市部大減價念一天
▲照碼九折滿洋一元外加奉送精美贈品
[illegible]

光復眼科醫院施診
[illegible]

潤面護膚劑
孩兒面
柔化肌理，消除斑痣，常日搽用，駐顏不老。
上海中法藥房發行

孟河大醫家
巢鏡深先生
掛號處 [illegible]

婦科
女醫 助診
門診 內科婦人科 腦病性病科
郭宗唐醫師
[illegible]

人造自來血
乃滋補劑中著名聖品功能旺血生精健胃助消化力風行社會無論男女老幼莫不歡迎
五洲大藥房發行　各處藥房均售
每大瓶洋二元　每小瓶洋一元二角

哈蘭士六零六
哈蘭士內服六零六藥膏
清血液，殺毒菌，拔毒膿，生新肌，
內毒未清 毒瘡暴發 出水流膿 痛癢難堪
[illegible]
太和大藥房總發行

新新公司

秋季大減價　最後兩天

大犧牲

衣料一千一百件
國產什色新花毛葛旗袍料　三百件每件八尺　減沽二元　原價五元
國產素毛葛長衫料　二百件　每件一丈三尺　減沽三元半　原價十一元
英國印花綿旗袍料　三百件每件八尺　減沽五元　原價九元半
瑞士毛織緞旗袍料　三百件每件八尺　減沽六元半　原價廿二元　每人限買一件　不限時間　售完爲止
本牌上等保暖熱水瓶　二千隻　特價每隻九角半　每人限買一隻　售完爲止

疋頭部

特設廉價攤　陳列名貴絲絨華而綢厚薄呢絨及衣料等　繼續優待一天　凡在該攤選購者　一元作二元計算
新到大幫方格沖線呢　特價每尺四角八分
國產線呢布　每元一丈二尺半

西服部

凡在本公司選料定製男女西服或大衣者　一律奉送夾裏全套

洋雜部

男裝十八寸加厚全白絲巾　一元四條
女裝十四寸印花牙邊絲巾　一元六條
女裝十寸紡綢花絲巾　一元五條
女裝十寸什色綢地印花絲巾　一元十二條
女裝十四寸綢地印花絲巾　一元四條
女裝十寸綢地印花絲巾　一元八條

鞋部

平跟漆皮女鞋　特價四元
高跟漆皮女鞋　特價五元
學生運動鞋　特別賤售

文房部

施得樂老雞牌鉛筆　每打三角
DOCTOR自來水筆　每支四元二角半
黎明暉愛情歌譜　每本一角　買一送一

罐頭部

澳洲老牌菓子醬　一元三聽
白磁盅油頭菓子醬　九角五聽

洋酒部

正法國人頭牌三星白蘭地　特價每瓶二元　買一送一
正法國老牌小瓶可可酒　原價二元四角半　特價一元二角半
澳洲小瓶香檳酒　每箱廿三元　特價一元　買一送一　買一箱送一箱

煙草部

五十支紅人海來夫雪茄　原價每盒二元六角半　特價二元三角　買一送一

磁器部

金邊新花飯碗　十只九角半
青花大湯碗　一元五只
金邊新花高脚醬油碟　一元四只
另贈新花匙羹十只

音樂部

新到大批梵啞林　特別平沽　一律八折

傢私部

最新到大批
摩登絨地毯　減沽七五折
摩登麻地毯　減沽八折

買一送一

最新歌舞電影片 COLUMBIA RECORD　特價每張一二元　買一送一
本色上等銀耳　每兩三元半　買一送一
國產別直段　每兩二元半　買一送一
五仿裝媽堆餅干　每聽一元六角　買一送一
澳洲小瓶香檳酒　特價每瓶一元　每箱十一元半　買一送一

（排印如有錯誤以本公司標價爲準）

標金漲風銳利

收市略回　空方掉期貼出十一兩

昨十六日適逢金業交易所規定掉期之日、照例提早一小時於八點時開始營業、惟各金號於酒樓在場外已做掉期交易、十月掉十一月仍由空方貼出、初爲六兩五錢、繼七兩五錢、最小六兩七零、至正式掛牌爲十一兩、緣大戶多方均不肯讓掉、條額一少、空頭不得不加價急掉、致價續已抬至十二兩、後稍見鬆動、午收爲九兩七錢、所有十月期已無交易、開總計七百廿九兩、午收卅六兩半、比十四日計漲十四兩八錢、此係照十一月掛牌冒轉見、下午照例取消、大都改做十一月矣、

昨十一月已上漲、狀況依舊銳俏、開盤頗峻、午刻尤昂、早午開有十兩若度、惟收盤柔軟、統計四兩光景、同業求者頗勇、意志高昂、其漲風原因、爲大條奇縮、英價回縮、遠期及匯兌等均跌、更以掉期加大所致、自晨開盤、殆外匯奇緊、是以進展甚速、竟漲十兩、後市亦有五兩左右週轉、初甚堅俏、外匯頗縮、復後似稍鬆勢、且多方有所脫手、價乃飾漲四兩餘、最後以在七百廿四兩之間、較前日期前（十四日）約漲十二兩、（除掉期）總之條額見缺之故云、茲將一日間詳況紀後、

早開十一月份七百十八兩、次爲十七兩八錢、大條於前昨兩天計升四分之一、美銀長而復跌、扯平、期銀迭跌一厘半、故人心即昂、旋後有二兩盤頭、八點半後買方活躍、計乾昌祥恒興元茂永福太昌等均進、漲起四兩、九點一刻爲廿二兩三錢、時因元康祥源太恒昌永來出、又以美金十月份八一二五可結、又中孚出十二月卅一元〇六二五、故九點卅分爲廿兩〇三錢、滙豐掛牌英平美縮一二五、時令價尚平、以在廿一兩左右、恒興售出、退至廿兩半左、復以恒餘大德成元亨兆豐昌志豐永買進、又十二月美金對做卅一元、故令價抬上三兩、直至十點一刻爲廿三兩半、後因華比等出十二月卅一元、元康祥源太福太亨丙興等售出、賣退二兩、惟上落不到一兩、直至十一點零爲廿一兩半、午後市況更覺鋒利、而美金十二月卅一元可買、向結八七五、[illegible]

揭價初爲七百八十七兩、計撐六十六兩至六十七兩、午時因美金又小一二五、改爲七百九十兩、計撐六十二三兩、下午又改小二五、還爲七百九十七兩、計撐七十兩至七十三兩、比十四日計多撐十一兩、[illegible]

盤面上交易買者占多、[illegible]

口金業交易所

[illegible]

上海匯市

英美內盤鋒銳異常　掛牌一再改縮

前昨兩天、英銀計長二五、[illegible]

國外匯市

英美銀價匯兌均跌

[illegible]

口銀行匯票市面

[illegible]

口海外銀市電訊

[illegible]

大條縮一二五

（美銀亦略下游）

◎倫敦十六日電、今日倫敦大條收盤近遠期均縮一二五、計近期十七便士八七五、遠期十七便士七五、較昨近期遠期均縮一二五、（又電）今日倫敦對紐約匯價開三元四[illegible]

角七分、（國民社）
美銀十月期十五日收盤二角七分九五、十六日開二角七分九、

洋厘欣欣向榮

銀拆二分續小一分

[illegible]

北平公債市

北平十六日電、九六開盤收盤零四零七五、銷十萬、

證券上落仍微

時局嚴重　人心觀望

昨十六日、債券市場、市面依然平穩、[illegible]

口物品證券交易所

[illegible]

口華商證券交易所

[illegible]

紐約股市回漲

（美東銀公司報告）

週四紐約股市、開盤價較上日突高、嗣忽驟速下跌、至午後始呈佳象、鐵道股首先挺進、餘股亦隨之積極上趨、收盤價均較上日有進步、代表鐵道股之聯太平洋鐵道漲四元半、但目前股市形勢、未可遽抱樂觀、雖市場上已表顯相當的維持能力、但股市經連日之銳跌、人心惶惶不定、而極易動搖也、若純從技術上觀察、每經一度連續的猛跌、市況必需暫趨沉寂、然後再爲向上的反動也、附道瓊斯指數如左、

	九月十四日	九月十五日	上落
三十種實業	六五·八八	六七·九四	漲二·〇六
二十種鐵道	二九·七一	三一·二八	漲一·五七
二十種公用	二八·八〇	三〇·一二	漲一·三二

附上海商業證券指數、
九月十四二〇·三八　九月十六二〇·三一　跌〇·〇七

粉麥慘落

午後砂市頹敗金價銷高

口麪粉交易所

[illegible]

口芝加哥小麥回漲

[illegible]

口紐約棉市漲落甚微

[illegible]

匈證交所　重行開市

下星期初

匈京十五日電、匈京證券交易所停市已十四月、現將於下星期初重行開市、但最初數星期中、交易將受有限制、（國民社）

花紗市

原棉因天時不佳　買氣轉壯

[illegible]

紗市趨堅

[illegible]

美棉市價

[illegible]

口華商紗布交易所

[illegible]

米市

[illegible]

▲內海出口

[illegible]

秦　鏡

西京雜誌云秦有鏡能照見人們腸胃疾病斯說信否姑勿論但吾人又奚須此鏡始知腸胃疾病乎若一舌苔便秘頭疼口臭肝旺胃呆精神不振膽汁不調即知腸胃有病矣即須服用清導丸以蕩之清導丸導滯平肝盤美蕩善有調和內臟奇功無絞痛之虞流弊安徽彌陀寺釋寄代辦所余君永祺云（敝人前患便閉腹脹食積等症服用清導丸立見神效現已十分康健矣感感）清導丸各藥房均有出售或逕向上海江西路四五一號韋廉士醫生藥局函購每瓶七角六瓶三元五角郵費不取

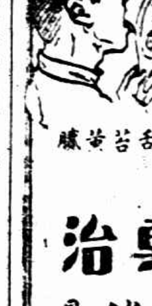

頭痛作嘔性燥易怒舌苔黃膩此乃肝經失司腸胃違和之徵象須服兜安氏小粒通便丸使免釀重症此丸性極和平不含成癮之質確有健胃潤腸之功

專治　大便不通　消化不良　見食生厭　腸胃脹痛　反胃作酸　頭暈頭痛

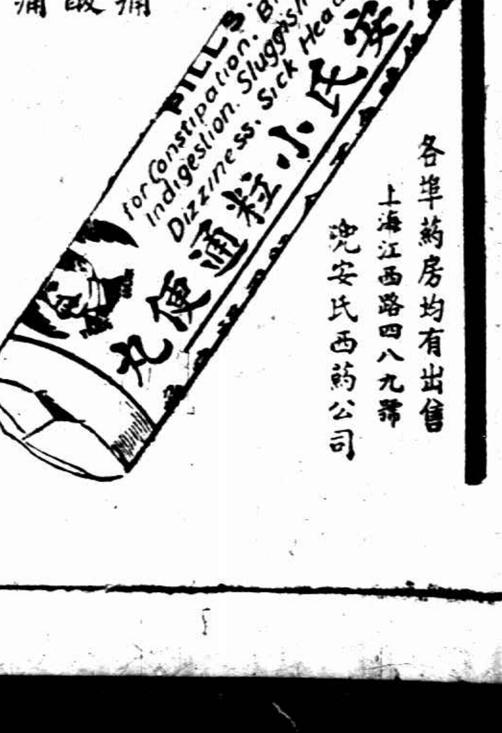

各埠藥房均有出售
上海江西路四八九號　兜安氏西藥公司